

Qualitätsbericht 2019

Katholisches Krankenhaus St. Johann Nepomuk Erfurt



Inhaltsverzeichnis

Einleitung	1
A Struktur- und Leistungsdaten des Krankenhauses bzw. des Krankenhausstandorts	2
A-0 Fachabteilungen	2
A-1 Allgemeine Kontaktdaten des Krankenhauses	3
A-2 Name und Art des Krankenhausträgers	5
A-3 Universitätsklinikum oder akademisches Lehrkrankenhaus	5
A-4 Regionale Versorgungsverpflichtung für die Psychiatrie	5
A-5 Medizinisch-pflegerische Leistungsangebote des Krankenhauses	6
A-6 Weitere nicht-medizinische Leistungsangebote des Krankenhauses	8
A-7 Aspekte der Barrierefreiheit	8
A-8 Forschung und Lehre des Krankenhauses	10
A-9 Anzahl der Betten	11
A-10 Gesamtfallzahlen	11
A-11 Personal des Krankenhauses	11
A-12 Umgang mit Risiken in der Patientenversorgung	21
A-13 Besondere apparative Ausstattung	33
A-14 Teilnahme am gestuften System der Notfallversorgung des GBA gemäß § 136c Absatz 4 SGB V	33

B	Struktur- und Leistungsdaten der Organisationseinheiten/Fachabteilungen	36
B-[1]	Klinik für Allgemein-, Visceral-, Thorax- und Gefäßchirurgie	37
B-[1].1	Name der Organisationseinheit / Fachabteilung	37
B-[1].1.1	Fachabteilungsschlüssel	38
B-[1].1.2	Name des Chefarztes/des leitenden Belegarztes	39
B-[1].2	Zielvereinbarungen mit leitenden Ärzten und Ärztinnen	39
B-[1].3	Medizinische Leistungsangebote der Organisationseinheit/Fachabteilung ...	39
B-[1].5	Fallzahlen der Organisationseinheit / Fachabteilung	40
B-[1].6	Hauptdiagnosen nach ICD	40
B-[1].6.1	Hauptdiagnosen 3-stellig	40
B-[1].7	Durchgeführte Prozeduren nach OPS	41
B-[1].7.1	OPS, 4-stellig, Print-Ausgabe	41
B-[1].7.2	Kompetenzprozeduren	41
B-[1].8	Ambulante Behandlungsmöglichkeiten	42
B-[1].9	Ambulante Operationen nach § 115b SGB V	42
B-[1].9.1	Ambulante Operationen, 4-stellig, Print-Ausgabe	43
B-[1].10	Zulassung zum Durchgangs-Arztverfahren der Berufsgenossenschaft	43
B-[1].11	Personelle Ausstattung	43
B-[1].11.1	Ärzte und Ärztinnen	43

	B-[1].11.2Pflegepersonal	44
B-[2]	Klinik für Anästhesiologie und Intensivmedizin	48
	B-[2].1 Name der Organisationseinheit / Fachabteilung	48
	B-[2].1.1 Fachabteilungsschlüssel	50
	B-[2].1.2 Name des Chefarztes/des leitenden Belegarztes	50
	B-[2].2 Zielvereinbarungen mit leitenden Ärzten und Ärztinnen	50
	B-[2].3 Medizinische Leistungsangebote der Organisationseinheit/Fachabteilung ...	50
	B-[2].5 Fallzahlen der Organisationseinheit / Fachabteilung	51
	B-[2].6 Hauptdiagnosen nach ICD	51
	B-[2].6.1 Hauptdiagnosen 3-stellig	51
	B-[2].7 Durchgeführte Prozeduren nach OPS	51
	B-[2].7.1 OPS, 4-stellig, Print-Ausgabe	51
	B-[2].8 Ambulante Behandlungsmöglichkeiten	51
	B-[2].9 Ambulante Operationen nach § 115b SGB V	52
	B-[2].10 Zulassung zum Durchgangs-Arztverfahren der Berufsgenossenschaft	52
	B-[2].11 Personelle Ausstattung	53
	B-[2].11.1Ärzte und Ärztinnen	53
	B-[2].11.2Pflegepersonal	53
B-[3]	Klinik für Gynäkologie und Geburtshilfe	57

B-[3].1	Name der Organisationseinheit / Fachabteilung	57
B-[3].1.1	Fachabteilungsschlüssel	58
B-[3].1.2	Name des Chefarztes/des leitenden Belegarztes	59
B-[3].2	Zielvereinbarungen mit leitenden Ärzten und Ärztinnen	59
B-[3].3	Medizinische Leistungsangebote der Organisationseinheit/Fachabteilung ...	59
B-[3].5	Fallzahlen der Organisationseinheit / Fachabteilung	60
B-[3].6	Hauptdiagnosen nach ICD	62
B-[3].6.1	Hauptdiagnosen 3-stellig	62
B-[3].7	Durchgeführte Prozeduren nach OPS	62
B-[3].7.1	OPS, 4-stellig, Print-Ausgabe	62
B-[3].8	Ambulante Behandlungsmöglichkeiten	62
B-[3].9	Ambulante Operationen nach § 115b SGB V	63
B-[3].9.1	Ambulante Operationen, 4-stellig, Print-Ausgabe	63
B-[3].10	Zulassung zum Durchgangs-Arztverfahren der Berufsgenossenschaft	63
B-[3].11	Personelle Ausstattung	63
B-[3].11.1	Ärzte und Ärztinnen	63
B-[3].11.2	Pflegepersonal	64
B-[4]	Klinik für Innere Medizin I / Gastroenterologie	68
B-[4].1	Name der Organisationseinheit / Fachabteilung	68

B-[4].1.1	Fachabteilungsschlüssel	70
B-[4].1.2	Name des Chefarztes/des leitenden Belegarztes	70
B-[4].2	Zielvereinbarungen mit leitenden Ärzten und Ärztinnen	71
B-[4].3	Medizinische Leistungsangebote der Organisationseinheit/Fachabteilung ...	71
B-[4].5	Fallzahlen der Organisationseinheit / Fachabteilung	71
B-[4].6	Hauptdiagnosen nach ICD	73
B-[4].6.1	Hauptdiagnosen 3-stellig	73
B-[4].7	Durchgeführte Prozeduren nach OPS	73
B-[4].7.1	OPS, 4-stellig, Print-Ausgabe	73
B-[4].7.2	Kompetenzprozeduren	73
B-[4].8	Ambulante Behandlungsmöglichkeiten	73
B-[4].9	Ambulante Operationen nach § 115b SGB V	74
B-[4].9.1	Ambulante Operationen, 4-stellig, Print-Ausgabe	74
B-[4].10	Zulassung zum Durchgangs-Arztverfahren der Berufsgenossenschaft	74
B-[4].11	Personelle Ausstattung	74
B-[4].11.1	Ärzte und Ärztinnen	75
B-[4].11.2	Pflegepersonal	75
B-[5]	Klinik für Innere Medizin II / Kardiologie und internistische Intensivmedizin	80
B-[5].1	Name der Organisationseinheit / Fachabteilung	80

B-[5].1.1	Fachabteilungsschlüssel	82
B-[5].1.2	Name des Chefarztes/des leitenden Belegarztes	82
B-[5].2	Zielvereinbarungen mit leitenden Ärzten und Ärztinnen	82
B-[5].3	Medizinische Leistungsangebote der Organisationseinheit/Fachabteilung ...	82
B-[5].5	Fallzahlen der Organisationseinheit / Fachabteilung	83
B-[5].6	Hauptdiagnosen nach ICD	84
B-[5].6.1	Hauptdiagnosen 3-stellig	84
B-[5].7	Durchgeführte Prozeduren nach OPS	84
B-[5].7.1	OPS, 4-stellig, Print-Ausgabe	84
B-[5].7.2	Kompetenzprozeduren	84
B-[5].8	Ambulante Behandlungsmöglichkeiten	84
B-[5].9	Ambulante Operationen nach § 115b SGB V	85
B-[5].9.1	Ambulante Operationen, 4-stellig, Print-Ausgabe	85
B-[5].10	Zulassung zum Durchgangs-Arztverfahren der Berufsgenossenschaft	85
B-[5].11	Personelle Ausstattung	85
B-[5].11.1	Ärzte und Ärztinnen	85
B-[5].11.2	Pflegepersonal	86
B-[6]	Klinik für Psychiatrie, Psychotherapie und Psychosomatik	90
B-[6].1	Name der Organisationseinheit / Fachabteilung	90

B-[6].1.1	Fachabteilungsschlüssel	91
B-[6].1.2	Name des Chefarztes/des leitenden Belegarztes	92
B-[6].2	Zielvereinbarungen mit leitenden Ärzten und Ärztinnen	92
B-[6].3	Medizinische Leistungsangebote der Organisationseinheit/Fachabteilung ...	92
B-[6].5	Fallzahlen der Organisationseinheit / Fachabteilung	93
B-[6].6	Hauptdiagnosen nach ICD	93
B-[6].6.1	Hauptdiagnosen 3-stellig	93
B-[6].7	Durchgeführte Prozeduren nach OPS	94
B-[6].7.1	OPS, 4-stellig, Print-Ausgabe	94
B-[6].8	Ambulante Behandlungsmöglichkeiten	94
B-[6].9	Ambulante Operationen nach § 115b SGB V	95
B-[6].10	Zulassung zum Durchgangs-Arztverfahren der Berufsgenossenschaft	95
B-[6].11	Personelle Ausstattung	96
B-[6].11.1	Ärzte und Ärztinnen	96
B-[6].11.2	Pflegepersonal	96
B-[6].11.3	Angaben zum ausgewähltem therapeutischen Personal in Fachabteilungen für Psychiatrie und Psychosomatik	99
B-[7]	Klinik für Unfallchirurgie, Orthopädie und Wirbelsäulentherapie	102
B-[7].1	Name der Organisationseinheit / Fachabteilung	102
B-[7].1.1	Fachabteilungsschlüssel	104

B-[7].1.2	Name des Chefarztes/des leitenden Belegarztes	104
B-[7].2	Zielvereinbarungen mit leitenden Ärzten und Ärztinnen	104
B-[7].3	Medizinische Leistungsangebote der Organisationseinheit/Fachabteilung ...	104
B-[7].5	Fallzahlen der Organisationseinheit / Fachabteilung	106
B-[7].6	Hauptdiagnosen nach ICD	106
B-[7].6.1	Hauptdiagnosen 3-stellig	106
B-[7].7	Durchgeführte Prozeduren nach OPS	107
B-[7].7.1	OPS, 4-stellig, Print-Ausgabe	107
B-[7].7.2	Kompetenzprozeduren	107
B-[7].8	Ambulante Behandlungsmöglichkeiten	107
B-[7].9	Ambulante Operationen nach § 115b SGB V	107
B-[7].9.1	Ambulante Operationen, 4-stellig, Print-Ausgabe	108
B-[7].10	Zulassung zum Durchgangs-Arztverfahren der Berufsgenossenschaft	108
B-[7].11	Personelle Ausstattung	109
B-[7].11.1	Ärzte und Ärztinnen	109
B-[7].11.2	Pflegepersonal	109
B-[8]	Klinik für Urologie und Kinderurologie	114
B-[8].1	Name der Organisationseinheit / Fachabteilung	114
B-[8].1.1	Fachabteilungsschlüssel	115

B-[8].1.2	Name des Chefarztes/des leitenden Belegarztes	116
B-[8].2	Zielvereinbarungen mit leitenden Ärzten und Ärztinnen	116
B-[8].3	Medizinische Leistungsangebote der Organisationseinheit/Fachabteilung ...	116
B-[8].5	Fallzahlen der Organisationseinheit / Fachabteilung	117
B-[8].6	Hauptdiagnosen nach ICD	118
B-[8].6.1	Hauptdiagnosen 3-stellig	118
B-[8].7	Durchgeführte Prozeduren nach OPS	118
B-[8].7.1	OPS, 4-stellig, Print-Ausgabe	118
B-[8].7.2	Kompetenzprozeduren	118
B-[8].8	Ambulante Behandlungsmöglichkeiten	119
B-[8].9	Ambulante Operationen nach § 115b SGB V	119
B-[8].9.1	Ambulante Operationen, 4-stellig, Print-Ausgabe	119
B-[8].10	Zulassung zum Durchgangs-Arztverfahren der Berufsgenossenschaft	120
B-[8].11	Personelle Ausstattung	121
B-[8].11.1	Ärzte und Ärztinnen	121
B-[8].11.2	Pflegepersonal	121
B-[9]	Institut für Bildgebende Diagnostik	125
B-[9].1	Name der Organisationseinheit / Fachabteilung	125
B-[9].1.1	Fachabteilungsschlüssel	127

B-[9].1.2	Name des Chefarztes/des leitenden Belegarztes	127
B-[9].2	Zielvereinbarungen mit leitenden Ärzten und Ärztinnen	127
B-[9].3	Medizinische Leistungsangebote der Organisationseinheit/Fachabteilung ...	127
B-[9].5	Fallzahlen der Organisationseinheit / Fachabteilung	128
B-[9].6	Hauptdiagnosen nach ICD	128
B-[9].7	Durchgeführte Prozeduren nach OPS	128
B-[9].7.1	OPS, 4-stellig, Print-Ausgabe	128
B-[9].8	Ambulante Behandlungsmöglichkeiten	129
B-[9].9	Ambulante Operationen nach § 115b SGB V	129
B-[9].9.1	Ambulante Operationen, 4-stellig, Print-Ausgabe	129
B-[9].10	Zulassung zum Durchgangs-Arztverfahren der Berufsgenossenschaft	129
B-[9].11	Personelle Ausstattung	130
B-[9].11.1	Ärzte und Ärztinnen	130
B-[9].11.2	Pflegepersonal	130
B-[10]	Palliativstation	133
B-[10].1	Name der Organisationseinheit / Fachabteilung	133
B-[10].1.1	Fachabteilungsschlüssel	133
B-[10].1.2	Name des Chefarztes/des leitenden Belegarztes	133
B-[10].2	Zielvereinbarungen mit leitenden Ärzten und Ärztinnen	134

B-[10].3	Medizinische Leistungsangebote der Organisationseinheit/Fachabteilung ...	134
B-[10].5	Fallzahlen der Organisationseinheit / Fachabteilung	134
B-[10].6	Hauptdiagnosen nach ICD	134
B-[10].6.1	Hauptdiagnosen 3-stellig	135
B-[10].7	Durchgeführte Prozeduren nach OPS	135
B-[10].7.1	OPS, 4-stellig, Print-Ausgabe	135
B-[10].8	Ambulante Behandlungsmöglichkeiten	135
B-[10].9	Ambulante Operationen nach § 115b SGB V	135
B-[10].9.1	Ambulante Operationen, 4-stellig, Print-Ausgabe	135
B-[10].10	Zulassung zum Durchgangs-Arztverfahren der Berufsgenossenschaft	135
B-[10].11	Personelle Ausstattung	135
B-[10].11	Ärzte und Ärztinnen	136
B-[10].11	Pflegepersonal	136
B-[10].11	Angaben zum ausgewähltem therapeutischen Personal in Fachabteilungen für Psychiatrie und Psychosomatik	139
C	Qualitätssicherung	141
C-2	Externe Qualitätssicherung nach Landesrecht gemäß § 112 SGB V	141
C-3	Qualitätssicherung bei Teilnahme an Disease-Management-Programmen (DMP) nach § 137f SGB V	142
C-4	Teilnahme an sonstigen Verfahren der externen vergleichenden Qualitätssicherung	142

C-5	Umsetzung der Mindestmengenregelungen - Begründungen bei Nichterreichen der Mindestmenge	143
C-6	Umsetzung von Beschlüssen zur Qualitätssicherung nach § 136 Abs. 1 Satz 1 Nr. 2 SGB V	144
C-7	Umsetzung der Regelungen zur Fortbildung im Krankenhaus nach § 136b Absatz 1 Satz 1 Nummer 1 SGB V	144
C-8	Umsetzung der Pflegepersonalregelung im Berichtsjahr	144
D	Qualitätsmanagement	147
D-1	Qualitätspolitik	147
D-2	Qualitätsziele	153
D-3	Aufbau des einrichtungsinternen Qualitätsmanagements	153
D-4	Instrumente des Qualitätsmanagements	155
D-5	Qualitätsmanagement-Projekte	156
D-6	Bewertung des Qualitätsmanagements	156



Einleitung

Verantwortliche:

<i>Verantwortlicher:</i>	<i>Für die Erstellung des Qualitätsberichts</i>
<i>Name/Funktion:</i>	Sebastian Sprenger, Controlling
<i>Telefon:</i>	0361 6541046
<i>Fax:</i>	0361 6541081
<i>E-Mail:</i>	ssprenger@kkh-erfurt.de
<i>Verantwortlicher:</i>	<i>Für die Vollständigkeit und Richtigkeit der Angaben im Qualitätsbericht: Krankenhausleitung</i>
<i>Name/Funktion:</i>	Dipl.-Betw. (DH) Stefan A. Rösch, Geschäftsführer
<i>Telefon:</i>	0361 6541001
<i>Fax:</i>	0361 6541081
<i>E-Mail:</i>	gf@kkh-erfurt.de

Links:

<i>Link zur Internetseite des Krankenhauses:</i>	http://www.kkh-erfurt.de
--	---

A Struktur- und Leistungsdaten des Krankenhauses bzw. des Krankenhausstandorts

A

Struktur- und
Leistungsdaten des
Krankenhauses

A-0 Fachabteilungen



	Abteilungsart	Schlüssel	Fachabteilung
1	Hauptabteilung	1500	Klinik für Allgemein-, Visceral-, Thorax- und Gefäßchirurgie
2	Hauptabteilung	3600	Klinik für Anästhesiologie und Intensivmedizin
3	Hauptabteilung	2400	Klinik für Gynäkologie und Geburtshilfe
4	Hauptabteilung	0107	Klinik für Innere Medizin I / Gastroenterologie
5	Hauptabteilung	0103	Klinik für Innere Medizin II / Kardiologie und internistische Intensivmedizin
6	Hauptabteilung	2900	Klinik für Psychiatrie, Psychotherapie und Psychosomatik
7	Hauptabteilung	1600	Klinik für Unfallchirurgie, Orthopädie und Wirbelsäulentherapie
8	Hauptabteilung	2200	Klinik für Urologie und Kinderurologie
9	Nicht-Bettenführend	3751	Institut für Bildgebende Diagnostik
10	Hauptabteilung	3752	Palliativstation

A-1 Allgemeine Kontaktdaten des Krankenhauses

<i>Name:</i>	Katholisches Krankenhaus "St. Johann Nepomuk" Erfurt
<i>PLZ:</i>	99097
<i>Ort:</i>	Erfurt
<i>Straße:</i>	Haarbergstraße
<i>Hausnummer:</i>	72
<i>IK-Nummer:</i>	261600337
<i>Standort-Nummer:</i>	0
<i>Telefon-Vorwahl:</i>	0361
<i>Telefon:</i>	6540
<i>Krankenhaus-URL:</i>	http://www.kkh-erfurt.de/

A-1.1 Leitung des Krankenhauses/Standorts

<i>Leitung:</i>	<i>Verwaltungsleitung</i>
<i>Name/Funktion:</i>	Dipl.- Betr. (DH) Stefan A. Rösch, Geschäftsführer
<i>Telefon:</i>	0361 654 1001
<i>Fax:</i>	0361 654 1081
<i>E-Mail:</i>	gf@kkh-erfurt.de
<i>Leitung:</i>	<i>Ärztliche Leitung</i>
<i>Name/Funktion:</i>	Dr. med. Jörg Pertschy, Ärztlicher Direktor
<i>Telefon:</i>	0361 654 1201
<i>Fax:</i>	0361 654 1084
<i>E-Mail:</i>	jpertschy@kkh-erfurt.de
<i>Leitung:</i>	<i>Pflegedienstleitung</i>
<i>Name/Funktion:</i>	Sebastian Hübner, Pflegedienstleiter
<i>Telefon:</i>	0361 654 1601
<i>Fax:</i>	0361 654 1082
<i>E-Mail:</i>	pflege@kkh-erfurt.de

A-2 Name und Art des Krankenhausträgers



Name des Trägers:	Katholische Hospitalvereinigung Thüringen gGmbH
Träger-Art:	freigemeinnützig
Sonstige Trägerart:	-

A-3 Universitätsklinikum oder akademisches Lehrkrankenhaus

Universitätsklinikum oder akademisches Lehrkrankenhaus

Akademisches Lehrkrankenhaus

Name der Universität

1 Universitätsklinikum Jena

A-4 Regionale Versorgungsverpflichtung für die Psychiatrie

Besteht eine regionale Versorgungsverpflichtung?	Ja
--	----

A-5 Medizinisch-pflegerische Leistungsangebote des Krankenhauses



	Medizinisch-pflegerisches Leistungsangebot
1	Besondere Formen/Konzepte der Betreuung von Sterbenden
2	Bewegungsbad/Wassergymnastik
3	Bobath-Therapie (für Erwachsene und/oder Kinder)
4	Entlassmanagement/Brückenpflege/Überleitungspflege
5	Diät- und Ernährungsberatung
6	Fallmanagement/Case Management/Primary Nursing/Bezugspflege
7	Kinästhetik
	alle Pflegekräfte haben eine Fortbildung in Kinästhetik erhalten
8	Physiotherapie/Krankengymnastik als Einzel- und/oder Gruppentherapie
9	Ergotherapie/Arbeitstherapie
10	Spezielles Leistungsangebot von Entbindungspflegern/Hebammen
11	Stomatherapie/-beratung
12	Spezielle Angebote für die Öffentlichkeit
13	Sozialdienst
14	Zusammenarbeit mit/Kontakt zu Selbsthilfegruppen
15	Wundmanagement
16	Wochenbettgymnastik/Rückbildungsgymnastik
17	Spezielles pflegerisches Leistungsangebot
18	Wärme- und Kälteanwendungen
19	Spezielle Angebote zur Betreuung von Säuglingen und Kleinkindern
20	Psychologisches/psychotherapeutisches Leistungsangebot/Psychozialdienst
21	Zusammenarbeit mit stationären Pflegeeinrichtungen/Angebot ambulanter Pflege/Kurzzeitpflege/Tagespflege

22	Kontinenztraining/Inkontinenzberatung
23	Massage
24	Spezielle Angebote zur Anleitung und Beratung von Patienten und Patientinnen sowie Angehörigen
25	Spezielle Entspannungstherapie
26	Versorgung mit Hilfsmitteln/Orthopädietechnik
27	Aromapflege/-therapie
28	Belastungstraining/-therapie/Arbeitserprobung
29	Gedächtnistraining/Hirnleistungstraining/Kognitives Training/Konzentrationstraining
30	Akupressur
31	Akupunktur
32	Angehörigenbetreuung/-beratung/-seminare
33	Basale Stimulation
34	Berufsberatung/Rehabilitationsberatung
35	Spezielles Leistungsangebot für Diabetiker und Diabetikerinnen
36	Geburtsvorbereitungskurse/Schwangerschaftsgymnastik
37	Kreativtherapie/Kunsttherapie/Theatertherapie/Bibliotherapie
38	Musiktherapie
39	Naturheilverfahren/Homöopathie/Phytotherapie
40	Rückenschule/Haltungsschulung/Wirbelsäulengymnastik
41	Stillberatung
42	Sporttherapie/Bewegungstherapie
43	Schmerztherapie/-management
44	Stimm- und Sprachtherapie/Logopädie
45	Audiometrie/Hördiagnostik im Rahmen der Neugeborenenendiagnostik
46	Spezielles Leistungsangebot für neurologisch erkrankte Personen
47	Atemgymnastik/-therapie
48	Manuelle Lymphdrainage

A-6 Weitere nicht-medizinische Leistungsangebote des Krankenhauses

	Leistungsangebot
1	Ein-Bett-Zimmer mit eigener Nasszelle
	Wahlleistung
2	Mutter-Kind-Zimmer
3	Rooming-in
	Geburtshilfe
4	Unterbringung Begleitperson (grundsätzlich möglich)
	Palliativstation, Geburtshilfe, Kinderurologie, weitere Kliniken nach Absprache
5	Zwei-Bett-Zimmer mit eigener Nasszelle
6	Seelsorge/spirituelle Begleitung
	Gottesdienstangebote der Seelsorge mit Übertragung in die Patientenzimmer, seelsorgerische Betreuung auf Station auch außerhalb der Regeldienstzeiten durch Seelsorgeteam möglich.
7	Informationsveranstaltungen für Patienten und Patientinnen
8	Zusammenarbeit mit Selbsthilfeorganisationen
9	Berücksichtigung von besonderen Ernährungsbedarfen
	Details: Auswahl bei Essenbestellungen möglich (Kostformabhängig)
10	Abschiedsraum

A-7 Aspekte der Barrierefreiheit

A-7.1 Ansprechpartner für Menschen mit Beeinträchtigung

<i>Name/Funktion:</i>	Corina Blaßfeld, Überleitungspflege, Case Managerin
<i>Telefon:</i>	0361 654 1603
<i>Fax:</i>	0361 654 1607
<i>E-Mail:</i>	cblassfeld@kkh-erfurt.de

A-7.2 Aspekte der Barrierefreiheit

	Aspekte der Barrierefreiheit
1	Zimmerausstattung mit rollstuhlgerechten Sanitäranlagen
2	Rollstuhlgerechte Toiletten für Besucher und Besucherinnen im Empfangsbereich
3	Rollstuhlgerechter Zugang zu Serviceeinrichtungen
4	Rollstuhlgerecht bedienbarer Aufzug (innen/außen)
5	Diätetische Angebote
6	Dolmetscherdienst kann bei Bedarf extern angefordert werden
7	geeignete Betten für Patienten und Patientinnen mit besonderem Übergewicht oder besonderer Körpergröße (Übergröße, elektrisch verstellbar)
8	OP-Einrichtungen für Patienten und Patientinnen mit besonderem Übergewicht oder besonderer Körpergröße: Schleusen, OP-Tische
9	Hilfsgeräte zur Pflege für Patienten und Patientinnen mit besonderem Übergewicht oder besonderer Körpergröße, z. B. Patientenlifter
10	Aufzug mit Sprachansage und/oder Beschriftung in erhabener Profilschrift und/oder Blindenschrift/Brailleschrift
11	Schriftliche Hinweise in gut lesbarer, großer und kontrastreicher Beschriftung
12	Leitsysteme und/oder personelle Unterstützung für sehbehinderte oder blinde Menschen
13	Arbeit mit Piktogrammen
14	Hilfsmittel für Patienten und Patientinnen mit besonderem Übergewicht oder besonderer Körpergröße, z.B. Anti-Thrombosestrümpfe
15	Behandlungsmöglichkeiten durch fremdsprachiges Personal

A-8 Forschung und Lehre des Krankenhauses

A-8.1 Forschung und akademische Lehre

Akademische Lehre und weitere ausgewählte wissenschaftliche Tätigkeiten	
1	Dozenten/Lehrbeauftragungen an Hochschulen und Universitäten
	Lehrbeauftragungen am Universitätsklinikum Jena
2	Projektbezogene Zusammenarbeit mit Hochschulen und Universitäten
	kooperative Zusammenarbeit mit dem Universitätsklinikum Jena, Teilnahme an Qualitätssicherungsstudien mit der Universität Magdeburg (Rektumkarzinom, Magenkarzinom, elektive Pankreaschirurgie, Adipositaschirurgie, Appendizitis)
3	Studierendenausbildung (Famulatur/Praktisches Jahr)
	Med. Lehrbeauftragung der Friedrich-Schiller-Universität Jena
4	Teilnahme an multizentrischen Phase-III/IV-Studien
	Lichttherapie Lebermetastasen
5	Initiierung und Leitung von uni-/multizentrischen klinisch-wissenschaftlichen Studien
	interventionelle/ nicht-interventionelle klinische Studien im Bereich Kardiologie (Phase II / III / IV)
6	Teilnahme an multizentrischen Phase-I/II-Studien

A-8.2 Ausbildung in anderen Heilberufen



Ausbildungen in anderen Heilberufen	
1	<p>Gesundheits- und Krankenpfleger und Gesundheits- und Krankenpflegerin</p> <p>Die theoretische Ausbildung erfolgt in unserer eigenen Schule für Gesundheits- und Krankenpflegeberufe. Praktische Ausbildungseinheiten werden am Katholischen Krankenhaus sichergestellt sowie in kooperierenden Unternehmen.</p>
2	<p>Medizinisch-technischer-Radiologieassistent und Medizinisch-technische-Radiologieassistentin (MTRA)</p> <p>Unser Krankenhaus ist Praxispartner für diese Ausbildung.</p>
3	<p>Operationstechnischer Assistent und Operationstechnische Assistentin (OTA)</p> <p>Unser Krankenhaus ist Praxispartner für diese Ausbildung.</p>
4	<p>Krankengymnast und Krankengymnastin/Physiotherapeut und Physiotherapeutin</p> <p>Unser Krankenhaus ist Praxispartner für diese Ausbildung.</p>

A-9 Anzahl der Betten

Anzahl Betten:	419
----------------	-----

A-10 Gesamtfallzahlen

Vollstationäre Fallzahl:	17737
Teilstationäre Fallzahl:	220
Ambulante Fallzahl:	38209

Eventuelle Unterschiede zwischen Gesamtfallzahl des Krankenhauses und der Summe der Fallzahlen der Organisationseinheiten/Fachabteilungen können im Anwendungsbereich der Bundespflegesatzverordnung auf internen Verlegungen innerhalb der Psychiatrie/Psychosomatik beruhen.

A-11 Personal des Krankenhauses

A-11.1 Ärzte und Ärztinnen

Anzahl Ärztinnen und Ärzte insgesamt ohne Belegärzte			
Gesamt:	122,29	Maßgebliche wöchentliche tarifliche Arbeitszeiten:	40,00
Für die ambulante Versorgung halten wir keine eigenen Vollkräfte vor. Unser Personalbedarf bemisst sich nach der erforderlichen Mindestbesetzung für die stationäre Versorgung, eine Reduzierung ist daher nicht möglich, wohl aber die Mitversorgung ambulanter Patienten.			
Beschäftigungsverhältnis:	Mit: 120,02	Ohne: 2,27	
Versorgungsform:	Ambulant: 1,44	Stationär: 120,85	
- davon Fachärztinnen und Fachärzte			
Gesamt:	58,02		
Beschäftigungsverhältnis:	Mit: 56,08	Ohne: 1,94	
Versorgungsform:	Ambulant: 1,44	Stationär: 56,58	
Belegärztinnen und Belegärzte			
Anzahl in Personen:	0		
Ärztinnen und Ärzte, die keiner Fachabteilung zugeordnet sind			
Gesamt:	1,00		
Beschäftigungsverhältnis:	Mit: 1,00	Ohne: 0,00	
Versorgungsform:	Ambulant: 0,00	Stationär: 1,00	
- davon Fachärztinnen und Fachärzte, die keiner Fachabteilung zugeordnet sind			
Gesamt:	1,00		
Beschäftigungsverhältnis:	Mit: 1,00	Ohne: 0,00	
Versorgungsform:	Ambulant: 0,00	Stationär: 1,00	



A-11.2 Pflegepersonal

Maßgebliche wöchentliche tarifliche Arbeitszeiten:

40,00

Gesundheits- und Krankenpflegerinnen und Gesundheits- und Krankenpfleger (Ausbildungsdauer 3 Jahre) in Vollkräften

Gesamt: 295,45

**Beschäftigungs-
verhältnis:**

Mit: 295,45

Ohne: 0,00

Versorgungsform:

Ambulant: 33,26

Stationär: 262,19

Ohne Fachabteilungszuordnung:

Gesamt: 58,38

**Beschäftigungs-
verhältnis:**

Mit: 58,38

Ohne: 0,00

Versorgungsform:

Ambulant: 21,28

Stationär: 37,10

Gesundheits- und Kinderkrankenpflegerinnen und Gesundheits- und Kinderkrankenpfleger (Ausbildungsdauer 3 Jahre) in Vollkräften

Gesamt: 8,50

**Beschäftigungs-
verhältnis:**

Mit: 8,50

Ohne: 0,00

Versorgungsform:

Ambulant: 0,00

Stationär: 8,50

Ohne Fachabteilungszuordnung:

Gesamt: 0,00

**Beschäftigungs-
verhältnis:**

Mit: 0,00

Ohne: 0,00

Versorgungsform:

Ambulant: 0,00

Stationär: 0,00

Altenpflegerinnen und Altenpfleger (Ausbildungsdauer 3 Jahre) in Vollkräften

Gesamt: 5,00

**Beschäftigungs-
verhältnis:**

Mit: 5,00

Ohne: 0,00

Versorgungsform:

Ambulant: 0,00

Stationär: 5,00

Ohne Fachabteilungszuordnung:

Gesamt: 0,00

**Beschäftigungs-
verhältnis:**

Mit: 0,00

Ohne: 0,00

Versorgungsform:	Ambulant:	0,00	Stationär:	0,00
------------------	-----------	------	------------	------

Pflegeassistentinnen und Pflegeassistenten (Ausbildungsdauer 2 Jahre) in Vollkräften

Gesamt:	0,00			
---------	------	--	--	--

Beschäftigungsverhältnis:	Mit:	0,00	Ohne:	0,00
---------------------------	------	------	-------	------

Versorgungsform:	Ambulant:	0,00	Stationär:	0,00
------------------	-----------	------	------------	------

Ohne Fachabteilungszuordnung:

Gesamt:	0,00			
---------	------	--	--	--

Beschäftigungsverhältnis:	Mit:	0,00	Ohne:	0,00
---------------------------	------	------	-------	------

Versorgungsform:	Ambulant:	0,00	Stationär:	0,00
------------------	-----------	------	------------	------

Krankenpflegehelferinnen und Krankenpflegehelfer (Ausbildungsdauer 1 Jahr) in Vollkräften

Gesamt:	7,75			
---------	------	--	--	--

Beschäftigungsverhältnis:	Mit:	7,75	Ohne:	0,00
---------------------------	------	------	-------	------

Versorgungsform:	Ambulant:	1,00	Stationär:	6,75
------------------	-----------	------	------------	------

Ohne Fachabteilungszuordnung:

Gesamt:	1,00			
---------	------	--	--	--

Beschäftigungsverhältnis:	Mit:	1,00	Ohne:	0,00
---------------------------	------	------	-------	------

Versorgungsform:	Ambulant:	1,00	Stationär:	0,00
------------------	-----------	------	------------	------

Pflegehelferinnen und Pflegehelfer (Ausbildungsdauer ab 200 Std. Basiskurs) in Vollkräften

Gesamt:	1,00			
---------	------	--	--	--

Beschäftigungsverhältnis:	Mit:	1,00	Ohne:	0,00
---------------------------	------	------	-------	------

Versorgungsform:	Ambulant:	0,00	Stationär:	1,00
------------------	-----------	------	------------	------

Ohne Fachabteilungszuordnung:

Gesamt:	0,00			
---------	------	--	--	--

Beschäftigungsverhältnis:	Mit:	0,00	Ohne:	0,00
---------------------------	------	------	-------	------

Versorgungsform:	Ambulant:	0,00	Stationär:	0,00
------------------	-----------	------	------------	------

Entbindungspfleger und Hebammen (Ausbildungsdauer 3 Jahre) in Vollkräften

Gesamt:	12,00			
---------	-------	--	--	--

Beschäftigungsverhältnis:	Mit:	12,00	Ohne:	0,00
---------------------------	------	-------	-------	------

Versorgungsform:	Ambulant:	0,00	Stationär:	12,00
------------------	-----------	------	------------	-------

Ohne Fachabteilungszuordnung:

Gesamt:	0,00
---------	------

Beschäftigungsverhältnis:	Mit:	0,00	Ohne:	0,00
---------------------------	------	------	-------	------

Versorgungsform:	Ambulant:	0,00	Stationär:	0,00
------------------	-----------	------	------------	------

Belegtenbindungspfleger und Beleghebammen in Personen zum Stichtag 31. Dezember des Berichtsjahres

Anzahl in Personen:	0
---------------------	---

Operationstechnische Assistentinnen und Operationstechnische Assistenten (Ausbildungsdauer 3 Jahre) in Vollkräften

Gesamt:	5,75
---------	------

Beschäftigungsverhältnis:	Mit:	5,75	Ohne:	0,00
---------------------------	------	------	-------	------

Versorgungsform:	Ambulant:	0,00	Stationär:	5,75
------------------	-----------	------	------------	------

Ohne Fachabteilungszuordnung:

Gesamt:	5,75
---------	------

Beschäftigungsverhältnis:	Mit:	5,75	Ohne:	0,00
---------------------------	------	------	-------	------

Versorgungsform:	Ambulant:	0,00	Stationär:	5,75
------------------	-----------	------	------------	------

Medizinische Fachangestellte (Ausbildungsdauer 3 Jahre) in Vollkräften

Gesamt:	8,51
---------	------

Beschäftigungsverhältnis:	Mit:	8,51	Ohne:	0,00
---------------------------	------	------	-------	------

Versorgungsform:	Ambulant:	8,51	Stationär:	0,00
------------------	-----------	------	------------	------

Ohne Fachabteilungszuordnung:

Gesamt:	6,88
---------	------

Beschäftigungsverhältnis:	Mit:	6,88	Ohne:	0,00
---------------------------	------	------	-------	------

Versorgungsform:	Ambulant:	6,88	Stationär:	0,00
------------------	-----------	------	------------	------

A-11.3 Angaben zu ausgewähltem therapeutischen Personal in Psychiatrie und Psychosomatik

Diplom-Psychologinnen und Diplom-Psychologen				
Gesamt:		7,81		
Beschäftigungsverhältnis:	Mit:	7,74	Ohne:	0,07
Versorgungsform:	Ambulant:	1,25	Stationär:	6,56
Klinische Neuropsychologinnen und Klinische Neuropsychologen				
Gesamt:		0,00		
Beschäftigungsverhältnis:	Mit:	0,00	Ohne:	0,00
Versorgungsform:	Ambulant:	0,00	Stationär:	0,00
Psychologische Psychotherapeutinnen und Psychologische Psychotherapeuten				
Gesamt:		1,05		
Beschäftigungsverhältnis:	Mit:	1,05	Ohne:	0,00
Versorgungsform:	Ambulant:	0,00	Stationär:	1,05
Kinder- und Jugendlichenpsychotherapeutinnen und Kinder- und Jugendlichenpsychotherapeuten				
Gesamt:		0,00		
Beschäftigungsverhältnis:	Mit:	0,00	Ohne:	0,00
Versorgungsform:	Ambulant:	0,00	Stationär:	0,00
Psychotherapeutinnen und Psychotherapeuten in Ausbildung während der praktischen Tätigkeit (gemäß § 8 Absatz 3, Nr. 3 Psychotherapeutengesetz - PsychThG)				
Gesamt:		1,50		
Beschäftigungsverhältnis:	Mit:	1,50	Ohne:	0,00
Versorgungsform:	Ambulant:	0,00	Stationär:	1,50
Ergotherapeutinnen und Ergotherapeuten				
Gesamt:		7,66		
Beschäftigungsverhältnis:	Mit:	7,66	Ohne:	0,00
Versorgungsform:	Ambulant:	2,00	Stationär:	5,66

Bewegungstherapeutinnen und Bewegungstherapeuten, Krankengymnastinnen und Krankengymnasten, Physiotherapeutinnen und Physiotherapeuten

Gesamt:		2,29		
Beschäftigungsverhältnis:	Mit:	2,27	Ohne:	0,02
Versorgungsform:	Ambulant:	0,00	Stationär:	2,29

Sozialarbeiterinnen und Sozialarbeiter, Sozialpädagoginnen und Sozialpädagogen

Gesamt:		4,68		
Beschäftigungsverhältnis:	Mit:	4,68	Ohne:	0,00
Versorgungsform:	Ambulant:	0,50	Stationär:	4,18

A-11.4 Spezielles therapeutisches Personal

Diätassistentin und Diätassistent

Gesamt:		2,75		
Beschäftigungsverhältnis:	Mit:	2,75	Ohne:	0,00
Versorgungsform:	Ambulant:	0,00	Stationär:	2,75

Ergotherapeutin und Ergotherapeut

Gesamt:		6,66		
Beschäftigungsverhältnis:	Mit:	6,66	Ohne:	0,00
Versorgungsform:	Ambulant:	2,00	Stationär:	4,66

Medizinisch-technische Assistentin für Funktionsdiagnostik (MTAF) und Medizinisch-technischer Assistent für Funktionsdiagnostik

Gesamt:		3,75		
Beschäftigungsverhältnis:	Mit:	3,75	Ohne:	0,00
Versorgungsform:	Ambulant:	0,00	Stationär:	3,75

Medizinisch-technische Laboratoriumsassistentin und Medizinisch-technischer Laboratoriumsassistent (MTLA)

Gesamt:		10,84		
Beschäftigungsverhältnis:	Mit:	10,84	Ohne:	0,00
Versorgungsform:	Ambulant:	0,00	Stationär:	10,84

Medizinisch-technische Radiologieassistentin und Medizinisch-technischer Radiologieassistent (MTRA)

Gesamt:		13,08		
Beschäftigungsverhältnis:	Mit:	13,08	Ohne:	0,00
Versorgungsform:	Ambulant:	0,00	Stationär:	13,08

Pädagogin und Pädagoge/Lehrerin und Lehrer

Gesamt:		4,97		
Beschäftigungsverhältnis:	Mit:	4,97	Ohne:	0,00
Versorgungsform:	Ambulant:	2,49	Stationär:	2,48

Physiotherapeutin und Physiotherapeut

Gesamt:		9,96		
Beschäftigungsverhältnis:	Mit:	9,94	Ohne:	0,02
Versorgungsform:	Ambulant:	0,00	Stationär:	9,96

Diplom-Psychologin und Diplom-Psychologe

Gesamt:		7,81		
Beschäftigungsverhältnis:	Mit:	7,74	Ohne:	0,07
Versorgungsform:	Ambulant:	1,25	Stationär:	6,56

Psychologische Psychotherapeutin und Psychologischer Psychotherapeut

Gesamt:		1,05		
Beschäftigungsverhältnis:	Mit:	1,05	Ohne:	0,00
Versorgungsform:	Ambulant:	0,00	Stationär:	1,05

Sozialarbeiterin und Sozialarbeiter

Gesamt:		8,10		
Beschäftigungsverhältnis:	Mit:	8,10	Ohne:	0,00
Versorgungsform:	Ambulant:	0,00	Stationär:	8,10

Personal mit Weiterbildung zur Diabetesberaterin/zum Diabetesberater

Gesamt:		1,00		
Beschäftigungsverhältnis:	Mit:	1,00	Ohne:	0,00

Versorgungsform:	Ambulant:	0,00	Stationär:	1,00
-------------------------	------------------	------	-------------------	------

Personal mit Zusatzqualifikation nach Bobath oder Vojta

Gesamt:	0,88
----------------	------

Beschäftigungsverhältnis:	Mit:	0,88	Ohne:	0,00
----------------------------------	-------------	------	--------------	------

Versorgungsform:	Ambulant:	0,00	Stationär:	0,88
-------------------------	------------------	------	-------------------	------

Personal mit Zusatzqualifikation in der Manualtherapie

Gesamt:	0,49
----------------	------

Beschäftigungsverhältnis:	Mit:	0,49	Ohne:	0,00
----------------------------------	-------------	------	--------------	------

Versorgungsform:	Ambulant:	0,00	Stationär:	0,49
-------------------------	------------------	------	-------------------	------

Personal mit Zusatzqualifikation in der Stomatherapie

Gesamt:	2,88
----------------	------

Beschäftigungsverhältnis:	Mit:	2,88	Ohne:	0,00
----------------------------------	-------------	------	--------------	------

Versorgungsform:	Ambulant:	0,00	Stationär:	2,88
-------------------------	------------------	------	-------------------	------

Personal mit Zusatzqualifikation im Wundmanagement

Gesamt:	4,08
----------------	------

Beschäftigungsverhältnis:	Mit:	4,08	Ohne:	0,00
----------------------------------	-------------	------	--------------	------

Versorgungsform:	Ambulant:	0,00	Stationär:	4,08
-------------------------	------------------	------	-------------------	------

Psychotherapeutinnen und Psychotherapeuten in Ausbildung während der praktischen Tätigkeit (gemäß § 8 Abs. 3, Nr. 3 PsychThG)

Gesamt:	1,50
----------------	------

Beschäftigungsverhältnis:	Mit:	1,50	Ohne:	0,00
----------------------------------	-------------	------	--------------	------

Versorgungsform:	Ambulant:	0,00	Stationär:	1,50
-------------------------	------------------	------	-------------------	------

A-12 Umgang mit Risiken in der Patientenversorgung

A-12.1 Qualitätsmanagement

A-12.1.1 Verantwortliche Person

<i>Name/Funktion:</i>	Sven Kordon, Abteilungsleiter PQM
<i>Telefon:</i>	0361 6541045
<i>Fax:</i>	0361 6541081
<i>E-Mail:</i>	skordon@kkh-erfurt.de

A-12.1.2 Lenkungsgremium

<i>Gibt es eine zentrale Arbeitsgruppe in Form eines Lenkungsgremiums bzw. einer Steuergruppe, die sich regelmäßig zum Thema austauscht:</i>	Ja
--	----

Wenn ja:

<i>Beteiligte Abteilungen/Funktionsbereiche:</i>	alle Führungskräfte des Hauses
<i>Tagungsfrequenz des Gremiums:</i>	andere Frequenz

A-12.2 Klinisches Risikomanagement

A-12.2.1 Verantwortliche Person

<i>Für das klinische Risikomanagement verantwortliche Person:</i>	eigenständige Position für Risikomanagement
---	---

Kontaktdaten:

<i>Name/Funktion:</i>	Christiane Hartelt, Risikoverantwortliche
<i>Telefon:</i>	0361 6541043
<i>Fax:</i>	0361 6541081

A-12.2.2 Lenkungsremium

Gibt es eine zentrale Arbeitsgruppe in Form eines Lenkungsremiums bzw. einer Steuergruppe, die sich regelmäßig zum Thema Risikomanagement austauscht:	ja – Arbeitsgruppe nur Risikomanagement
---	---

Arbeitsgruppe fürs Risikomanagement:

Beteiligte Abteilungen/Funktionsbereiche:	Beauftragte Risikomanager aus den Bereichen, z. B. EDV, Technik, Pflege, Ärzte, Hygiene, Zentralsterilisation, Apotheke
Tagungsfrequenz des Gremiums:	andere Frequenz

A-12.2.3 Instrumente und Maßnahmen

	Instrument bzw. Maßnahme
1	Übergreifende Qualitäts- und/oder Risikomanagement-Dokumentation (QM/RM-Dokumentation) liegt vor Name der Verfahrensbeschreibung/SOP: Verfahrensanweisung "Risikomanagement" Letzte Aktualisierung: 31.05.2016
2	Klinisches Notfallmanagement Name der Verfahrensbeschreibung/SOP: "Notfallmanagement" Letzte Aktualisierung: 01.07.2018
3	Verwendung standardisierter Aufklärungsbögen
4	Anwendung von standardisierten OP-Checklisten
5	Vorgehensweise zur Vermeidung von Eingriffs- und Patientenverwechslungen Name der Verfahrensbeschreibung/SOP: Sicherheits Checkliste - OP Letzte Aktualisierung: 07.05.2018
6	Entlassungsmanagement Name der Verfahrensbeschreibung/SOP: "Entlassung und Verlegung der Patienten" Letzte Aktualisierung: 19.05.2018
7	Mitarbeiterbefragungen
8	Strukturierte Durchführung von interdisziplinären Fallbesprechungen/-konferenzen
9	Sturzprophylaxe

	Name der Verfahrensbeschreibung/SOP: Verfahrensweisung Expertenstandard Sturzprophylaxe Letzte Aktualisierung: 31.07.2016
10	Nutzung eines standardisierten Konzepts zur Dekubitusprophylaxe (z. B. "Expertenstandard Dekubitusprophylaxe in der Pflege")
	Name der Verfahrensbeschreibung/SOP: Verfahrensweisung Expertenstandard Dekubitusprophylaxe Letzte Aktualisierung: 24.04.2016
11	Standards für Aufwachphase und postoperative Versorgung
	Name der Verfahrensbeschreibung/SOP: Verfahrensweisung Verlängerte Überwachung im Aufwachraum bei medizinischer Notwendigkeit Letzte Aktualisierung: 13.10.2017
12	Regelmäßige Fortbildungs- und Schulungsmaßnahmen
13	Schmerzmanagement
	Name der Verfahrensbeschreibung/SOP: "Postoperative Schmerztherapie" Letzte Aktualisierung: 13.05.2018

Zu RM10: Strukturierte Durchführung von interdisziplinären Fallbesprechungen/-konferenzen:

<input checked="" type="checkbox"/>	Tumorkonferenzen
<input checked="" type="checkbox"/>	Mortalitäts- und Morbiditätskonferenzen
<input type="checkbox"/>	Pathologiebesprechungen
<input checked="" type="checkbox"/>	Palliativbesprechungen
<input checked="" type="checkbox"/>	Qualitätszirkel
<input type="checkbox"/>	Andere

A-12.2.3.1 Einsatz eines einrichtungsinternen Fehlermeldesystems

Wird in der Einrichtung ein internes Fehlermeldesystem eingesetzt?	Ja
--	----

Einsatz eines einrichtungsinternen Fehlermeldesystems:

	Instrument bzw. Maßnahme
1	Dokumentation und Verfahrensweisungen zum Umgang mit dem Fehlermeldesystem liegen vor Letzte Aktualisierung: 02.05.2019
2	Interne Auswertungen der eingegangenen Meldungen Intervall: monatlich

Details:

<i>Gremium, das die gemeldeten Ereignisse regelmäßig bewertet:</i>	Ja
<i>Wenn ja, Tagungsfrequenz des Gremiums:</i>	monatlich
<i>Umgesetzte Veränderungsmaßnahmen bzw. sonstige konkrete Maßnahmen zur Verbesserung der Patientensicherheit:</i>	Einführung einer Software zur Triagierung in der Notaufnahme mit Umbau des Bereiches und Schulung aller Mitarbeiter

A-12.2.3.2 Teilnahme an einrichtungsübergreifenden Fehlermeldesystemen

Einrichtungsübergreifendes Fehlermeldesystem (Critical Incident Reporting System/CIRS):

<i>Teilnahme an einem einrichtungsübergreifenden Fehlermeldesystem:</i>	Ja
---	----

Genutzte Systeme:

	Bezeichnung
1	KH-CIRS (Deutsche Krankenhausgesellschaft, Aktionsbündnis Patientensicherheit, Deutscher Pflegerat, Bundesärztekammer, Kassenärztliche Bundesvereinigung)
2	EF00: CIRS-Netz der LÄK Thüringen e.V.

Gremium zur Bewertung der gemeldeten Ereignisse:

<i>Gibt es ein Gremium, das die gemeldeten Ereignisse regelmäßig bewertet:</i>	Ja
<i>Wenn ja, Tagungsfrequenz des Gremiums:</i>	monatlich

A-12.3 Hygienebezogene und infektionsmedizinische Aspekte

A-12.3.1 Hygienepersonal

Personal	Anzahl
Krankenhaushygienikerinnen und Krankenhaushygieniker	1
Hygienebeauftragte Ärztinnen und hygienebeauftragte Ärzte	4
Hygienefachkräfte (HFK)	2
Hygienebeauftragte in der Pflege	2

A-12.3.1.1 Hygienekommission

Wurde eine Hygienekommission eingerichtet?	Ja
Wenn ja, Tagungsfrequenz der Hygienekommission:	halbjährlich

Kontaktdaten des Kommissionsvorsitzenden:

Name/Funktion:	Dr. med. Jörg Pertschy, Ärztlicher Direktor
Telefon:	0361 654 1201
Fax:	0361 654 1084
E-Mail:	jpertschy@kkh-erfurt.de

A-12.3.2 Weitere Informationen zur Hygiene

A-12.3.2.1 Vermeidung gefäßkatheterassoziierter Infektionen

Standortspezifischer Standard zur Hygiene bei ZVK-Anlage liegt vor:

Auswahl: Ja

Der Standard thematisiert insbesondere:

	Option	Auswahl
1	Hygienische Händedesinfektion	Ja
2	Hautdesinfektion (Hautantiseptik) der Kathetereinstichstelle mit adäquatem Hautantiseptikum	Ja
3	Beachtung der Einwirkzeit	Ja

Anwendung weiterer Hygienemaßnahmen:

	Option	Auswahl
1	Sterile Handschuhe	Ja
2	Steriler Kittel	Ja
3	Kopfhaube	Ja
4	Mund-Nasen-Schutz	Ja
5	Steriles Abdecktuch	Ja

Der Standard wurde durch die Geschäftsführung oder die Hygienekommission autorisiert:

Auswahl: Ja

Standortspezifischer Standard für die Überprüfung der Liegedauer von zentralen Venenverweilkathetern liegt vor:

Auswahl: Ja

Der Standard (Liegedauer) wurde durch die Geschäftsführung oder die Hygienekommission autorisiert:

Auswahl: Ja

A-12.3.2.2 Durchführung von Antibiotikaprophylaxe und Antibiotikatherapie

	Option	Auswahl
1	Standortspezifische Leitlinie zur Antibiotikatherapie liegt vor.	Ja
2	Die Leitlinie ist an die aktuelle lokale/hauseigene Resistenzlage angepasst.	Ja
3	Die Leitlinie wurde durch die Geschäftsführung oder die Arzneimittelkommission oder die Hygienekommission autorisiert.	Ja

Standortspezifischer Standard zur perioperativen Antibiotikaprophylaxe liegt vor:

Auswahl: Ja

Der Standard thematisiert insbesondere:

	Option	Auswahl
1	Indikationsstellung zur Antibiotikaprophylaxe	Ja
2	Zu verwendende Antibiotika (unter Berücksichtigung des zu erwartenden Keimspektrums und der lokalen/regionalen Resistenzlage)	Ja
3	Zeitpunkt/Dauer der Antibiotikaprophylaxe	Ja

Der Standard wurde durch die Geschäftsführung oder die Arzneimittelkommission oder die Hygienekommission autorisiert:

Auswahl: Ja

Die standardisierte Antibiotikaphylaxe wird bei jedem operierten Patienten und jeder operierten Patientin mittels Checkliste (z.B. anhand der "WHO Surgical Checklist" oder anhand eigener/adaptierter Checklisten) strukturiert überprüft:

Auswahl: Ja

A-12.3.2.3 Umgang mit Wunden

Standortspezifischer Standard zur Wundversorgung und Verbandwechsel liegt vor:

Auswahl: Ja

Der interne Standard thematisiert insbesondere:

	Option	Auswahl
1	Hygienische Händedesinfektion (vor, ggf. während und nach dem Verbandwechsel)	Ja
2	Verbandwechsel unter aseptischen Bedingungen (Anwendung aseptischer Arbeitstechniken (No-Touch-Technik, sterile Einmalhandschuhe))	Ja
3	Antiseptische Behandlung von infizierten Wunden	Ja
4	Prüfung der weiteren Notwendigkeit einer sterilen Wundauflage	Ja
5	Meldung an den Arzt oder die Ärztin und Dokumentation bei Verdacht auf eine postoperative Wundinfektion	Ja

Der interne Standard wurde durch die Geschäftsführung oder die Arzneimittelkommission oder die Hygienekommission autorisiert:

Auswahl: Ja

A-12.3.2.4 Händedesinfektion

Der Händedesinfektionsmittelverbrauch wurde auf allen Allgeminstationen erhoben: Ja

Händedesinfektionsmittelverbrauch auf allen
Allgemeinstationen (Einheit: ml/
Patiententag): 27,36

Angabe des
Händedesinfektionsmittelverbrauchs auf
allen Intensivstationen: Ja

Händedesinfektionsmittelverbrauch auf allen
Intensivstationen (Einheit: ml/Patiententag): 147,65

Die Erfassung des Händedesinfektionsmittelverbrauchs erfolgt auch stationsbezogen:

Auswahl: Nein

A-12.3.2.5 Umgang mit Patienten mit multiresistenten Erregern (MRE)

	Option	Auswahl
1	Die standardisierte Information der Patienten und Patientinnen mit einer bekannten Besiedlung oder Infektion durch Methicillinresistente Staphylokokkus aureus (MRSA) erfolgt z. B. durch die Flyer der MRSA-Netzwerke (www.rki.de/DE/Content/Infekt/Krankenhaushygiene/Netzwerke/Netzwerke_node.html).	Ja
2	Ein standortspezifisches Informationsmanagement bzgl. MRSA-besiedelter Patienten und Patientinnen liegt vor (standortspezifisches Informationsmanagement meint, dass strukturierte Vorgaben existieren, wie Informationen zu Besiedlung oder Infektionen mit resistenten Erregern am Standort anderen Mitarbeitern und Mitarbeiterinnen des Standorts zur Vermeidung der Erregerverbreitung kenntlich gemacht werden)	Ja

Umgang mit Patienten mit MRE (2):

	Option	Auswahl
1	Es erfolgt ein risikoadaptiertes Aufnahmescreening auf der Grundlage der aktuellen RKI-Empfehlungen.	Ja
2	Es erfolgen regelmäßige und strukturierte Schulungen der Mitarbeiter und Mitarbeiterinnen zum Umgang mit von MRSA / MRE / Noro-Viren besiedelten Patienten und Patientinnen	Ja

A-12.3.2.6 Hygienebezogenes Risikomanagement

	Instrument bzw. Maßnahme
1	Schulungen der Mitarbeiter zu hygienebezogenen Themen
	z. B. Maßnahmen bei Infektionserkrankungen
2	Teilnahme an anderen regionalen, nationalen oder internationalen Netzwerken zur Prävention von nosokomialen Infektionen
	Name: ABS-Netzwerk der DGKH, RAI (Uni Jena), Sepsisstudie (Uni Jena)
	z. B. Maßnahmen bei Infektionserkrankungen
3	Jährliche Überprüfung der Aufbereitung und Sterilisation von Medizinprodukten
	z. B. Maßnahmen bei Infektionserkrankungen

A-12.4 Patientenorientiertes Lob- und Beschwerdemanagement

	Lob- und Beschwerdemanagement	Erfüllt?
1	Im Krankenhaus ist ein strukturiertes Lob- und Beschwerdemanagement eingeführt.	Ja
2	Im Krankenhaus existiert ein schriftliches, verbindliches Konzept zum Beschwerdemanagement (Beschwerdestimulierung, Beschwerdeannahme, Beschwerdebearbeitung, Beschwerdeauswertung).	Ja
3	Das Beschwerdemanagement regelt den Umgang mit mündlichen Beschwerden.	Ja
4	Das Beschwerdemanagement regelt den Umgang mit schriftlichen Beschwerden.	Ja
5	Die Zeitziele für die Rückmeldung an die Beschwerdeführer oder Beschwerdeführerinnen sind schriftlich definiert.	Ja
6	Eine Ansprechperson für das Beschwerdemanagement mit definierten Verantwortlichkeiten und Aufgaben ist benannt.	Ja
7	Ein Patientenfürsprecher oder eine Patientenfürsprecherin mit definierten Verantwortlichkeiten und Aufgaben ist benannt. Frau Gudrun Kestel	Ja
8	Anonyme Eingabemöglichkeiten von Beschwerden http://www.kkh-erfurt.de/qualitaet/lobkritik/	Ja
9	Patientenbefragungen	Ja
10	Einweiserbefragungen	Ja

Ansprechperson mit definierten Verantwortlichkeiten und Aufgaben:

<i>Name/Funktion:</i>	Rita-Maria Vogt, Qualitätsmanagementbeauftragte
<i>Telefon:</i>	0361 654 1044
<i>Fax:</i>	0361 654 1081
<i>E-Mail:</i>	rvogt@kkh-erfurt.de

Patientenfürsprecher mit definierten Verantwortlichkeiten und Aufgaben:

<i>Name/Funktion:</i>	Gudrun Kestel, Patientenfürsprecherin
<i>Telefon:</i>	0151 40555383
<i>Fax:</i>	
<i>E-Mail:</i>	patientenfuersprecherin@kkh-erfurt.de

A-12.5 Arzneimitteltherapiesicherheit (AMTS)

A-12.5.1 Verantwortliches Gremium

Art des Gremiums:	Arzneimittelkommission
-------------------	------------------------

A-12.5.2 Verantwortliche Person

Wurde eine verantwortliche Person festgelegt?	ja – eigenständige Position AMTS
---	----------------------------------

Kontaktdaten:

Name/Funktion:	Dr. med. Jörg Pertschy, Ärztlicher Direktor, Chefarzt der Klinik für Allgemein-, Visceral-, Thorax- und Gefäßchirurgie
Telefon:	0361 6541201
Fax:	0361 6541084
E-Mail:	chirurgie@kkh-erfurt.de

A-12.5.3 Pharmazeutisches Personal

Anzahl Apotheker:	2
Anzahl weiteres pharmazeutisches Personal:	3

A-12.5.4 Instrumente und Maßnahmen

	Instrument bzw. Maßnahme
1	Elektronische Unterstützung des Aufnahme- und Anamnese-Prozesses (z. B. Einlesen von Patientenstammdaten oder Medikationsplan, Nutzung einer Arzneimittelwissensdatenbank, Eingabemaske für Arzneimittel oder Anamneseinformationen)
2	Möglichkeit einer elektronischen Verordnung, d. h. strukturierte Eingabe von Wirkstoff (oder Präparatename), Form, Dosis, Dosisfrequenz (z. B. im KIS, in einer Verordnungssoftware)
3	Elektronische Dokumentation der Verabreichung von Arzneimitteln
4	Maßnahmen zur Sicherstellung einer lückenlosen Arzneimitteltherapie nach Entlassung

Zu AS13: Maßnahmen zur Sicherstellung einer lückenlosen Arzneimitteltherapie nach Entlassung:

<input checked="" type="checkbox"/>	Aushändigung von arzneimittelbezogenen Informationen für die Weiterbehandlung und Anschlussversorgung der Patientin oder des Patienten im Rahmen eines (ggf. vorläufigen) Entlassbriefs
<input type="checkbox"/>	Aushändigung von Patienteninformationen zur Umsetzung von Therapieempfehlungen
<input checked="" type="checkbox"/>	Aushändigung des Medikationsplans
<input checked="" type="checkbox"/>	bei Bedarf Arzneimittel-Mitgabe oder Ausstellung von Entlassrezepten
<input type="checkbox"/>	Sonstiges

A-13 Besondere apparative Ausstattung

	Apparative Ausstattung	Umgangssprachliche Bezeichnung	24h verfügbar
1	Computertomograph (CT)	Schichtbildverfahren im Querschnitt mittels Röntgenstrahlen	Ja
2	Elektroenzephalographiegerät (EEG)	Hirnstrommessung	Ja
3	Angiographiegerät/DSA	Gerät zur Gefäßdarstellung	Ja
4	Gerät für Nierenersatzverfahren	Gerät zur Blutreinigung bei Nierenversagen (Dialyse)	Ja
	z.B. Hämofiltration, Dialyse, Peritonealdialyse		
5	Magnetresonanztomograph (MRT)	Schnittbildverfahren mittels starker Magnetfelder und elektro-magnetischer Wechselfelder	Ja
6	Uroflow/Blasendruckmessung/ Urodynamischer Messplatz	Harnflussmessung	
7	offener Ganzkörper- Magnetresonanztomograph		Ja
8	Elektrophysiologischer Messplatz mit EMG, NLG, VEP, SEP, AEP	Messplatz zur Messung feinsten elektrischer Potentiale im Nervensystem, die durch eine Anregung von einem der fünf Sinne hervorgerufen wurden	
9	Gerät zur Lungenersatztherapie/ - unterstützung		Ja
	z. B. ECMO/ECLA		
10	Kapselendoskop	Verschluckbares Spiegelgerät zur Darmspiegelung	
11	Lithotripter (ESWL)	Stoßwellen-Steinerstörung	
12	Linksherzkatheterlabor (X)	Gerät zur Darstellung der linken Herzkammer und der Herzkranzgefäße	Ja
13	Radiofrequenzablation (RFA) und/oder andere Thermoablationsverfahren	Gerät zur Gewebeerstörung mittels Hochtemperaturtechnik	
14	Roboterassistiertes Chirurgie-System	Roboterassistiertes Chirurgie-System	

A-14 Teilnahme am gestuften System der Notfallversorgung des GBA gemäß § 136c Absatz 4 SGB V

Alle Krankenhäuser gewährleisten Notfallversorgung und haben allgemeine Pflichten zur Hilfeleistung im Notfall. Darüber hinaus hat der Gemeinsame Bundesausschuss ein gestuftes System von Notfallstrukturen in Krankenhäusern im entgeltrechtlichen Sinne geregelt. Das bedeutet, dass Krankenhäuser, die festgelegte Anforderungen an eine von drei Notfallstufen erfüllen, durch Vergütungszuschläge finanziell unterstützt werden. Krankenhäuser, die die Anforderungen an eine der drei Stufen nicht erfüllen, erhalten keine Zuschläge. Nimmt ein Krankenhaus nicht am gestuften System von Notfallstrukturen teil und gewährleistet es nicht eine spezielle Notfallversorgung, sieht der Gesetzgeber Abschlüsse vor.

A-14.1 Teilnahme an einer Notfallstufe

Notfallstufe vereinbart: Ja

Stufen der Notfallversorgung:

<input type="checkbox"/>	Basisnotfallversorgung (Stufe 1)
<input checked="" type="checkbox"/>	Erweiterte Notfallversorgung (Stufe 2)
<input type="checkbox"/>	Umfassende Notfallversorgung (Stufe 3)

Umstand der Zuordnung zur Notfallstufe 2:

Umstand: Erfüllung der Voraussetzungen der jeweiligen Notfallstufe gemäß Abschnitt III - V der Regelungen zu den Notfallstrukturen des G-BA.

A-14.2 Teilnahme an der Speziellen Notfallversorgung

A-14.3 Teilnahme am Modul Spezialversorgung

Voraussetzungen des Moduls der Spezialversorgung:

Erfüllt: Nein

A-14.4 Kooperation mit Kassenärztlicher Vereinigung (gemäß § 6 Abs. 3 der der Regelungen zu den Notfallstrukturen)

<i>Das Krankenhaus verfügt über eine Notdienstpraxis, die von der Kassenärztlichen Vereinigung in oder an dem Krankenhaus eingerichtet wurde.</i>	Nein
<i>Die Notfallambulanz des Krankenhauses ist gemäß § 75 Absatz 1 b Satz 2 Halbsatz 2 Alternative 2 SGB V in den vertragsärztlichen Notdienst durch eine Kooperationsvereinbarung mit der Kassenärztlichen Vereinigung eingebunden.</i>	Nein

B

Struktur- und
Leistungsdaten der
Organisationseinheiten/
Fachabteilungen

B-[1] Klinik für Allgemein-, Visceral-, Thorax- und Gefäßchirurgie

B-[1].1 Name der Organisationseinheit / Fachabteilung

<i>Abteilungsart:</i>	Hauptabteilung
<i>Name der Organisationseinheit/ Fachabteilung:</i>	Klinik für Allgemein-, Visceral-, Thorax- und Gefäßchirurgie
<i>Straße:</i>	Haarbergstraße
<i>Hausnummer:</i>	72
<i>PLZ:</i>	99097
<i>Ort:</i>	Erfurt
<i>URL:</i>	https://www.kkh-erfurt.de/medizin/kliniken/klinik-fuer-allgemein-visceral-thorax-und-gefaesschirurgie/

Klinik für Allgemein-, Visceral-, Thorax- und Gefäßchirurgie

Das Team der Klinik für Allgemein-, Visceral-, Thorax- und Gefäßchirurgie ist Ansprechpartner für Haus- und Fachärzte der Stadt Erfurt und des Umkreises bei Erkrankungen des Bauchraumes, des Halses, des Brustkorbs und der Gefäße. Einer der Schwerpunkte der Klinik ist die minimal-invasive Chirurgie bei Erkrankungen der Gallenblase, des Magens, des Blinddarms, des Dünn- und Dickdarms und der Schilddrüse sowie bei Leisten- und Narbenbrüchen.

Für den Bereich der Gallenblasen und Blinddarmoperationen wurde die Klinik, wie in den Vorjahren, vom wissenschaftlichen Institut der AOK mit einer "überdurchschnittlichen Qualität" bewertet. Die Grundlage für die ausgesprochen positive Bewertung war die Auswertung der Daten aus der "Qualitätssicherung mit Routinedaten QSR", ein Verfahren, das auch mögliche Komplikationen außerhalb des Krankenhauses (Nachbehandlung beim Haus-/Facharzt, Wiedereinweisung in ein anderes Krankenhaus) einbezieht. Weitere Informationen befinden sich auf der Internet-Seite "www.aok-krankenhausnavigator.de"

Im Bereich der morbiden Adipositas, der einen besonderen Behandlungsschwerpunkt der Klinik darstellt, kommen im Rahmen eines Behandlungskonzeptes (Innere Medizin, Diabetologie, Physiotherapie, Ernährungsberatung) die gesamten operativen Möglichkeiten einschließlich Magenballon, Magenband, Magenschlauchbildung, sowie Bypassverfahren zur Anwendung.

Kontakt:

Chefarzt: Dr. med. Jörg Pertschy

Telefon: (0361) 654-1201

Fax: (0361) 654-1084

E-Mail: visceralchirurgie@kkh-erfurt.de

Sprechstunden der Klinik:

Chefarztsprechstunde (privat)

Mittwoch 8:30 - 10:00 Uhr

Donnerstag 16:00 - 17:00 Uhr

Aufnahmesprechstunde (prä- / poststationär)

Montag - Freitag 8:00 - 15:30 Uhr

Schilddrüsenprechstunde

Dienstag 14:00 - 16:30 Uhr

Adipositassprechstunde

Mittwoch 14:00 - 16:00 Uhr

Donnerstag 16:00 - 17:00 Uhr

Einen weiteren Schwerpunktbereich der Klinik bildet die Therapie von Tumorpatienten. Neben der Operation sämtlicher bösartiger Erkrankungen des Bauchraumes (einschl. Leber, Bauchspeicheldrüse, Brustkorb, Körperoberfläche und Schilddrüse) ist die Klinik federführend am von der Deutschen Krebsgesellschaft zertifizierten Darmzentrum des Katholischen Krankenhauses beteiligt.

Dies beinhaltet unter anderem die Einbindung in eine wöchentliche Tumorkonferenz sowie die Entwicklung und Durchführung interdisziplinärer und komplexer Therapieangebote. Im Bereich der Gefäßchirurgie wird das komplette Leistungsspektrum der chirurgischen und endovaskulären Eingriffe an allen Gefäßen außerhalb des Thoraxraumes angeboten. Ferner gehören Kombinationseingriffe sowie Shunt- und Varizenoperationen zum Behandlungsspektrum der Klinik.

Zudem besteht in der neuen Ambulanz "St. Nepomuk" die Möglichkeit ambulanter Operationen. Außerdem wird im Rahmen der prä- und poststationären Behandlung eine umfangreiche Sprechstunde vorgehalten, für die auch individuelle Termine vergeben werden. Ergänzt wird das ambulante Angebot durch eine Gefäß-, Schilddrüsen-, Adipositas-, Proktologie- und eine Chefarzt-Sprechstunde.

Venen- und Varizensprechstunde

Dienstag 9:00 - 12:00 Uhr (vorw. Venensprechtag)

Freitag 13:00 - 15:00 Uhr

Gefäßsprechstunde

Donnerstag 9:00 - 12:00 Uhr

Pankreassprechstunde

Donnerstag 16:00 - 17:00 Uhr

Enddarmsprechstunde

Montag 13:00 - 15:00 Uhr

Anmeldung zu allen Sprechstunden unter

Telefon (0361) 654-1201

B-[1].1.1 Fachabteilungsschlüssel

	Fachabteilungsschlüssel
1	(1500) Allgemeine Chirurgie

B-[1].1.2 Name des Chefarztes/des leitenden Belegarztes

Namen und Kontaktdaten der Chefärztin/des Chefarztes:

Name/Funktion:	Dr. med. Jörg Pertschy, Chefarzt
Telefon:	0361 654 1201
Fax:	0361 654 1081
E-Mail:	visceralchirurgie@kkh-erfurt.de
Adresse:	Haarbergstraße 72
PLZ/Ort:	99097 Erfurt
URL:	https://www.kkh-erfurt.de/medizin/kliniken/klinik-fuer-allgemein-visceral-thorax-und-gefaesschirurgie/addressBack/32/addressShow/40/

B-[1].2 Zielvereinbarungen mit leitenden Ärzten und Ärztinnen

<i>Das Krankenhaus hält sich bei der Vereinbarung von Verträgen mit leitenden Ärzten und Ärztinnen dieser Organisationseinheit/Fachabteilung an die Empfehlung der DKG vom 17. September 2014 nach § 135c SGB V:</i>	Mit den leitenden Ärzten und Ärztinnen wurden Zielvereinbarungen entsprechend Empfehlungen der DKG vom 17. September 2014 nach § 135c SGB V geschlossen
--	---

B-[1].3 Medizinische Leistungsangebote der Organisationseinheit/Fachabteilung

	Medizinische Leistungsangebote
1	24 Stunden Bereitschaftsdienst und Notfallversorgung
2	Lungenchirurgie
3	Operationen wegen Thoraxtrauma
4	Thorakoskopische Eingriffe
5	Aortenaneurysmachirurgie
6	Offen chirurgische und endovaskuläre Behandlung von Gefäßerkrankungen
7	Konservative Behandlung von arteriellen Gefäßerkrankungen
8	Diagnostik und Therapie von venösen Erkrankungen und Folgeerkrankungen

9	Endokrine Chirurgie
10	Magen-Darm-Chirurgie Inklusive sämtlicher bösartiger und gutartiger Erkrankungen sowie Behandlung von krankhaftem Übergewicht (Adipositas) durch Anwendung der gesamten Behandlungsmöglichkeiten einschließlich Magenballon, Magenband und Magenbypass.
11	Leber-, Gallen-, Pankreaschirurgie Komplexe Behandlungsmöglichkeiten aller Erkrankungen
12	Tumorchirurgie Operationen aller bösartigen Erkrankungen d. Bauchraumes Magendarmtraktes, d. Leber, Bauchspeicheldrüse, d. Brustkorbes, d. Körperoberfläche, Schilddrüse. Gewährleistung sämtlicher Möglichkeiten d. Zusatzbehandlung nach einer OP inkl. d. Portimplantation sowie psychoonkologischer Betreuung
13	Behandlung von Dekubitalgeschwüren Behandlung mit modernen Verbandstechniken z.B. einer Vakuum-Saugdrainagebehandlung
14	Minimalinvasive laparoskopische Operationen Bei Erkrankungen der Gallenblase, des Magens, des Blinddarmes, des Dünn- und Dickdarmes sowie bei Leistenbrüchen, bei krankhaftem Übergewicht und im Bereich des Brustkorbes bei Erkrankungen der Lunge und des Zwerchfells.
15	Minimalinvasive endoskopische Operationen
16	Plastisch-rekonstruktive Eingriffe
17	Spezialsprechstunde Beratung, bei Fragen der operativen Therapie von Patienten mit Tumorerkrankungen des Darms, zu Therapieoptionen bei Stuhlinkontinenz, bei krankhaftem Übergewicht (Adipositas), Prä-operative Beratung zu Schilddrüsenerkrankungen und Gefäßsprechstunde.
18	Adipositaschirurgie
19	Dialyseshuntchirurgie
20	Portimplantation
21	Chirurgische Intensivmedizin

B-[1].5 Fallzahlen der Organisationseinheit / Fachabteilung

Vollstationäre Fallzahl:	2725
Teilstationäre Fallzahl:	0

B-[1].6 Hauptdiagnosen nach ICD

	ICD	Bezeichnung	Fallzahl
1	K80	Cholelithiasis	300
2	K40	Hernia inguinalis	200
3	I70	Atherosklerose	169
4	E04	Sonstige nichttoxische Struma	159

5	K57	Divertikulose des Darmes	118
6	I83	Varizen der unteren Extremitäten	117
7	K35	Akute Appendizitis	103
8	E66	Adipositas	79
9	K59	Sonstige funktionelle Darmstörungen	68
10	C18	Bösartige Neubildung des Kolons	67

B-[1].7 Durchgeführte Prozeduren nach OPS

	OPS	Bezeichnung	Fallzahl
1	5-511	Cholezystektomie	293
2	5-069	Andere Operationen an Schilddrüse und Nebenschilddrüsen	261
3	5-385	Unterbindung, Exzision und Stripping von Varizen	259
4	5-530	Verschluss einer Hernia inguinalis	209
5	5-063	Thyreoidektomie	154
6	5-469	Andere Operationen am Darm	137
7	5-455	Partielle Resektion des Dickdarmes	125
8	5-470	Appendektomie	118
9	5-399	Andere Operationen an Blutgefäßen	94
10	5-381	Endarteriektomie	90

B-[1].7.2 Kompetenzprozeduren

B-[1].8 Ambulante Behandlungsmöglichkeiten

1	Gefäßsprechstunde
	Ermächtigung zur ambulanten Behandlung nach § 116 SGB V bzw. § 31a Abs. 1 Ärzte-ZV (besondere Untersuchungs- und Behandlungsmethoden oder Kenntnisse von Krankenhausärzten und Krankenhausärztinnen)
	Leistungen:
	VC17 - Offen chirurgische und endovaskuläre Behandlung von Gefäßerkrankungen
	VC58 - Spezialsprechstunde
	Do 9.00 - 12.00 Uhr
2	Chefarztambulanz Dr. med. J. Pertschy
	Privatambulanz
	Leistungen:
	VC60 - Adipositaschirurgie
	VC21 - Endokrine Chirurgie
	VC23 - Leber-, Gallen-, Pankreaschirurgie
	VC22 - Magen-Darm-Chirurgie
	VC56 - Minimalinvasive endoskopische Operationen
	VC58 - Spezialsprechstunde
	VC24 - Tumorchirurgie
3	Adipositas Spezialsprechstunde
	Privatambulanz
	Leistungen:
	VC58 - Spezialsprechstunde
	Patienten mit krankhaftem Übergewicht (Adipositas), Beratung zu sämtlichen Therapieoptionen und Nachsorge
4	Notfallambulanz
	Notfallambulanz (24h)
	Leistungen:
	VC71 - Notfallmedizin
	24-Stunden Notfalldienst für die medizinische Erstversorgung von Notfall-Patienten
5	Vor- und nachstationäre Leistungen für terminierte Patienten
	Vor- und nachstationäre Leistungen nach § 115a SGB V
	Werktags 07.00 - 15.30 Uhr

B-[1].9 Ambulante Operationen nach § 115b SGB V

	OPS	Bezeichnung	Fallzahl
1	5-530	Verschluss einer Hernia inguinalis	61
2	5-385	Unterbindung, Exzision und Stripping von Varizen	47
3	5-399	Andere Operationen an Blutgefäßen	42
4	5-535	Verschluss einer Hernia epigastrica	< 4
5	5-493	Operative Behandlung von Hämorrhoiden	< 4
6	5-852	Exzision an Muskel, Sehne und Faszie	< 4
7	1-586	Biopsie an Lymphknoten durch Inzision	< 4
8	1-694	Diagnostische Laparoskopie (Peritoneoskopie)	< 4
9	5-401	Exzision einzelner Lymphknoten und Lymphgefäße	< 4
10	5-897	Exzision und Rekonstruktion eines Sinus pilonidalis	< 4

B-[1].10 Zulassung zum Durchgangs-Arztverfahren der Berufsgenossenschaft

Arzt oder Ärztin mit ambulanter D-Arzt-Zulassung vorhanden:	Nein
Stationäre BG-Zulassung:	Nein

B-[1].11 Personelle Ausstattung

B-[1].11.1 Ärzte und Ärztinnen

Anzahl Ärztinnen und Ärzte insgesamt ohne Belegärzte				
Gesamt:	15,80	Maßgebliche wöchentliche tarifliche Arbeitszeiten:	40,00	
Beschäftigungsverhältnis:	Mit:	15,67	Ohne:	0,13
	Ambulant:	0,00	Stationär:	15,80
Versorgungsform:			Fälle je Anzahl:	172,5

- davon Fachärztinnen und Fachärzte

Gesamt:		11,10			
Beschäftigungsverhältnis:	Mit:	10,90	Ohne:	0,20	
Versorgungsform:	Ambulant:	0,00	Stationär:	11,10	
			Fälle je Anzahl:	245,5	

B-[1].11.1.1 Ärztliche Fachexpertise der Abteilung

	Facharztbezeichnung (Gebiete, Facharzt- und Schwerpunktcompetenzen)
1	Allgemeinchirurgie
2	Gefäßchirurgie
3	Thoraxchirurgie
4	Viszeralchirurgie

B-[1].11.1.2 Zusatzweiterbildung

B-[1].11.2 Pflegepersonal

Maßgebliche wöchentliche tarifliche Arbeitszeiten:

40,00

Gesundheits- und Krankenpflegerinnen und Gesundheits- und Krankenpfleger (Ausbildungsdauer 3 Jahre) in Vollkräften

Gesamt:		23,83			
Beschäftigungsverhältnis:	Mit:	23,83	Ohne:	0,00	
Versorgungsform:	Ambulant:	0,00	Stationär:	23,83	
			Fälle je Anzahl:	114,4	

Gesundheits- und Kinderkrankenpflegerinnen und Gesundheits- und Kinderkrankenpfleger (Ausbildungsdauer 3 Jahre) in Vollkräften

Gesamt:		0,00			
Beschäftigungsverhältnis:	Mit:	0,00	Ohne:	0,00	

<i>Versorgungsform:</i>	Ambulant:	0,00	Stationär:	0,00
			Fälle je Anzahl:	0,0

Altenpflegerinnen und Altenpfleger (Ausbildungsdauer 3 Jahre) in Vollkräften

<i>Gesamt:</i>		0,00		
<i>Beschäftigungsverhältnis:</i>	Mit:	0,00	Ohne:	0,00
<i>Versorgungsform:</i>	Ambulant:	0,00	Stationär:	0,00
			Fälle je Anzahl:	0,0

Pflegeassistentinnen und Pflegeassistenten (Ausbildungsdauer 2 Jahre) in Vollkräften

<i>Gesamt:</i>		0,00		
<i>Beschäftigungsverhältnis:</i>	Mit:	0,00	Ohne:	0,00
<i>Versorgungsform:</i>	Ambulant:	0,00	Stationär:	0,00
			Fälle je Anzahl:	0,0

Krankenpflegehelferinnen und Krankenpflegehelfer (Ausbildungsdauer 1 Jahr) in Vollkräften

<i>Gesamt:</i>		1,00		
<i>Beschäftigungsverhältnis:</i>	Mit:	1,00	Ohne:	0,00
<i>Versorgungsform:</i>	Ambulant:	0,00	Stationär:	1,00
			Fälle je Anzahl:	2725,0

Pflegehelferinnen und Pflegehelfer (Ausbildungsdauer ab 200 Std. Basiskurs) in Vollkräften

<i>Gesamt:</i>		0,00		
<i>Beschäftigungsverhältnis:</i>	Mit:	0,00	Ohne:	0,00
<i>Versorgungsform:</i>	Ambulant:	0,00	Stationär:	0,00
			Fälle je Anzahl:	0,0

Entbindungspfleger und Hebammen (Ausbildungsdauer 3 Jahre) in Vollkräften

Gesamt:		0,00		
Beschäftigungsverhältnis:	Mit:	0,00	Ohne:	0,00
	Ambulant:	0,00	Stationär:	0,00
Versorgungsform:			Fälle je Anzahl:	0,0

Belegentbindungspfleger und Beleghebammen in Personen zum Stichtag 31. Dezember des Berichtsjahres

Anzahl in Personen:	0
Fälle je Anzahl:	0,0

Operationstechnische Assistentinnen und Operationstechnische Assistenten (Ausbildungsdauer 3 Jahre) in Vollkräften

Gesamt:		0,00		
Beschäftigungsverhältnis:	Mit:	0,00	Ohne:	0,00
	Ambulant:	0,00	Stationär:	0,00
Versorgungsform:			Fälle je Anzahl:	0,0

Medizinische Fachangestellte (Ausbildungsdauer 3 Jahre) in Vollkräften

Gesamt:		0,00		
Beschäftigungsverhältnis:	Mit:	0,00	Ohne:	0,00
	Ambulant:	0,00	Stationär:	0,00
Versorgungsform:			Fälle je Anzahl:	0,0

B-[1].11.2.1 Pflegerische Fachexpertise der Abteilung - Anerkannte Fachweiterbildungen / akademische Abschlüsse

	Anerkannte Fachweiterbildungen / zusätzliche akademische Abschlüsse
1	Leitung einer Station / eines Bereiches
2	Pflege in der Onkologie
3	Pflege im Operationsdienst
4	Notfallpflege
5	Hygienefachkraft

6	Hygienebeauftragte in der Pflege
7	Praxisanleitung
8	Casemanagement

B-[1].11.2.2 Pflegerische Fachexpertise der Abteilung - Zusatzqualifikation

	Zusatzqualifikationen
1	Basale Stimulation
2	Bobath
3	Diabetes
4	Entlassungsmanagement
5	Ernährungsmanagement
6	Kinästhetik
7	Kontinenzmanagement
8	Qualitätsmanagement
9	Schmerzmanagement
10	Stomamanagement
11	Wundmanagement
12	Dekubitusmanagement
13	Sturzmanagement
14	Palliative Care
15	Deeskalationstraining
16	OP-Koordination
17	Gefäßassistent und Gefäßassistentin DGG®

B-[2] Klinik für Anästhesiologie und Intensivmedizin

B-[2].1 Name der Organisationseinheit / Fachabteilung

<i>Abteilungsart:</i>	Hauptabteilung
<i>Name der Organisationseinheit/ Fachabteilung:</i>	Klinik für Anästhesiologie und Intensivmedizin
<i>Straße:</i>	Haarbergstraße
<i>Hausnummer:</i>	72
<i>PLZ:</i>	99097
<i>Ort:</i>	Erfurt
<i>URL:</i>	https://www.kkh-erfurt.de/medizin/kliniken/klinik-fuer-anaesthesiologie-und-intensivmedizin/



Klinik für Anästhesiologie und Intensivmedizin

Die Klinik für Anästhesiologie und Intensivmedizin ist eine der traditionsreichsten Einrichtungen ihrer Art im Freistaat Thüringen, sie wurde am Katholischen Krankenhaus bereits im Jahr 1963 gegründet. Die Anästhesiologie und Intensivmedizin zählt zu den medizinischen Arbeitsgebieten, die den höchsten Anteil an Medizintechnik aufweisen. Es ist deshalb ein besonderes Anliegen der Klinik, dass sowohl die Anästhesie als auch die Intensivmedizin nicht als "harte Apparatemedizin" empfunden werden: Unserem christlichen Leitbild entsprechend steht in der täglichen Arbeit der Klinik das Ziel im Vordergrund, den Menschen nicht nur jederzeit medizinisch gut und sicher zu betreuen, sondern jeden Einzelnen auch als Mensch wahrzunehmen.

Das Arbeitsspektrum der Klinik umfasst die Bereiche Anästhesiologie und Intensivmedizin, die perioperative Schmerztherapie sowie die Notfallmedizin. Die Klinik ist für die anästhesiologische Versorgung der Patienten aller operativ tätigen Fachabteilungen des Katholischen Krankenhauses zuständig. Dabei werden elf Anästhesie-Arbeitsplätze im zentralen OP-Bereich, im urologischen Funktionsbereich, in der Geburtshilfe, im ambulanten OP-Bereich, im angiografischen Interventionsraum sowie im Herzkatheterlabor betreut.

Kontakt:

Chefarzt PD Dr. med. Tobias Clausen (DEAA)

Telefon: (0361) 654-1301

Fax: (0361) 654-1087

E-Mail: an-itm@kkh-erfurt.de

Sprechstunde:

Chefarztsprechstunde nach Vereinbarung

Telefon: (0361) 654-1301

Pro Jahr werden etwa 8.000 Anästhesien mit einem hohen Anteil an regionalen Betäubungsverfahren durchgeführt. Sämtliche Anästhesie-Arbeitsplätze entsprechen den Vorgaben der Deutschen Gesellschaft für Anästhesiologie und Intensivmedizin (DGAI). Zudem stellt die Klinik eine 24-stündige anästhesiologische Versorgung nach Facharztstandard sicher.

Alle Patienten, die vital bedroht sind, werden auf unserer modern ausgestatteten Intensivstation von Intensivmedizinern und den für das Grundleiden zuständigen Ärzten der jeweiligen Fachabteilung medizinisch behandelt, wodurch sich die Intensivtherapie durch eine besonders enge interdisziplinäre Zusammenarbeit auszeichnet.

B-[2].1.1 Fachabteilungsschlüssel

	Fachabteilungsschlüssel
1	(3600) Intensivmedizin

B-[2].1.2 Name des Chefarztes/des leitenden Belegarztes

Namen und Kontaktdaten der Chefärztin/des Chefarztes:

<i>Name/Funktion:</i>	PD Dr. med. habil. Tobias Clausen, Chefarzt
<i>Telefon:</i>	0361 654 1301
<i>Fax:</i>	0361 654 1087
<i>E-Mail:</i>	an-itm@kkh-erfurt.de
<i>Adresse:</i>	Haarbergstraße 72
<i>PLZ/Ort:</i>	99097 Erfurt
<i>URL:</i>	https://www.kkh-erfurt.de/medizin/kliniken/klinik-fuer-anaesthesiologie-und-intensivmedizin/addressBack/40/addressShow/6/

B-[2].2 Zielvereinbarungen mit leitenden Ärzten und Ärztinnen

<i>Das Krankenhaus hält sich bei der Vereinbarung von Verträgen mit leitenden Ärzten und Ärztinnen dieser Organisationseinheit/Fachabteilung an die Empfehlung der DKG vom 17. September 2014 nach § 135c SGB V:</i>	Mit den leitenden Ärzten und Ärztinnen wurden Zielvereinbarungen entsprechend Empfehlungen der DKG vom 17. September 2014 nach § 135c SGB V geschlossen
--	---

B-[2].3 Medizinische Leistungsangebote der Organisationseinheit/Fachabteilung

	Medizinische Leistungsangebote
1	Transfusionsmedizin Das Krankenhaus verfügt über ein Blutdepot und ein blutgruppenserologisches Labor. Die Qualitätssicherung erfolgt nach den aktuellen Richtlinien der Bundesärztekammer. Ein hauseigenes Qualitätsmanagementhandbuch für Transfusionsmedizin wurde vom Transfusionsverantwortlichen unserer Klinik erstellt.
2	Schmerztherapie Perioperative Schmerztherapie, Schmerzkatheter, patientenkontrollierte und durch Pflegepersonal kontrollierte Analgesie, Patienten mit Schmerzzuständen werden mit speziellen Schmerzmedikamentenschemata und / oder mit Spritzenpumpen versorgt.
3	Notfallmedizin Aktiv am Rettungsdienst der Stadt Erfurt beteiligt sind die Fachärzte für Anästhesie. Es besteht ein verbindliches interklinisches Notfallmanagement. Notfalltraining und Schulungen der Mitarbeiter erfolgen regelmäßig.
4	Konsiliardienst für alle Fachdisziplinen des Hauses

5 24-Stunden Bereitschaftsdienst/Notfallversorgung

6 Intensivmedizin

B-[2].5 Fallzahlen der Organisationseinheit / Fachabteilung

<i>Vollstationäre Fallzahl:</i>	0
<i>Teilstationäre Fallzahl:</i>	0
<i>Kommentar/Erläuterung:</i>	Die vollstationäre Fallzahl gibt die Anzahl der externen Entlassungen der Fachabteilung wieder. Im Jahr 2019 wurden 1.075 Patienten im Rahmen der intensivmedizinischen Versorgung im Katholischen Krankenhaus behandelt.

B-[2].6 Hauptdiagnosen nach ICD

Entfällt, da die Hauptdiagnose der entlassenden Fachabteilung zugeordnet ist.

B-[2].6.1 Hauptdiagnosen 3-stellig

B-[2].7 Durchgeführte Prozeduren nach OPS

	OPS	Bezeichnung	Fallzahl
1	8-930	Monitoring von Atmung, Herz und Kreislauf ohne Messung des Pulmonalarteriendruckes und des zentralen Venendruckes	1085
2	8-831	Legen und Wechsel eines Katheters in zentralvenöse Gefäße	425
3	8-980	Intensivmedizinische Komplexbehandlung (Basisprozedur)	281
4	8-854	Hämodialyse	258
5	8-800	Transfusion von Vollblut, Erythrozytenkonzentrat und Thrombozytenkonzentrat	138
6	8-701	Einfache endotracheale Intubation	123
7	8-706	Anlegen einer Maske zur maschinellen Beatmung	85
8	8-932	Monitoring von Atmung, Herz und Kreislauf mit Messung des Pulmonalarteriendruckes	54
9	8-771	Kardiale oder kardiopulmonale Reanimation	46
10	8-812	Transfusion von Plasma und anderen Plasmabestandteilen und gentechnisch hergestellten Plasmaproteinen	38

B-[2].8 Ambulante Behandlungsmöglichkeiten

1	Notfallambulanz
	Notfallambulanz (24h)
	24-Stunden Notfalldienst für die medizinische Erstversorgung von Notfall-Patienten
2	Chefarzt-Sprechstunde
	Privatambulanz
	Termin nach Vereinbarung
3	Vor- und nachstationäre Leistungen für terminierte Patienten
	Vor- und nachstationäre Leistungen nach § 115a SGB V
	Montag - Donnerstag 08.00 - 15.00 Uhr; Freitag 10.00 - 15.00 Uhr

B-[2].9 Ambulante Operationen nach § 115b SGB V

Die Klinik für Anästhesiologie und Intensivmedizin sichert die Narkose- und Schmerzbehandlung während und nach den ambulanten Operationen ab.

B-[2].10 Zulassung zum Durchgangs-Arztverfahren der Berufsgenossenschaft

Arzt oder Ärztin mit ambulanter D-Arzt-Zulassung vorhanden:	Nein
Stationäre BG-Zulassung:	Nein

B-[2].11 Personelle Ausstattung

B-[2].11.1 Ärzte und Ärztinnen

Anzahl Ärztinnen und Ärzte insgesamt ohne Belegärzte			
Gesamt:	17,61	Maßgebliche wöchentliche tarifliche Arbeitszeiten:	40,00
Beschäftigungsverhältnis:	Mit: 17,61	Ohne:	0,00
Versorgungsform:	Ambulant: 0,00	Stationär:	17,61
		Fälle je Anzahl:	0,0
- davon Fachärztinnen und Fachärzte			
Gesamt:	12,30		
Beschäftigungsverhältnis:	Mit: 12,30	Ohne:	0,00
Versorgungsform:	Ambulant: 0,00	Stationär:	12,30
		Fälle je Anzahl:	0,0

B-[2].11.1.1 Ärztliche Fachexpertise der Abteilung

Facharztbezeichnung (Gebiete, Facharzt- und Schwerpunktcompetenzen)	
1	Anästhesiologie

B-[2].11.1.2 Zusatzweiterbildung

Zusatz-Weiterbildung	
1	Intensivmedizin
2	Notfallmedizin

B-[2].11.2 Pflegepersonal

Maßgebliche wöchentliche tarifliche Arbeitszeiten:
40,00

Gesundheits- und Krankenpflegerinnen und Gesundheits- und Krankenpfleger (Ausbildungsdauer 3 Jahre) in Vollkräften

Gesamt:		26,39			
Beschäftigungsverhältnis:	Mit:	26,39	Ohne:	0,00	
	Ambulant:	0,00	Stationär:	26,39	
Versorgungsform:			Fälle je Anzahl:	0,0	

Gesundheits- und Kinderkrankenpflegerinnen und Gesundheits- und Kinderkrankenpfleger (Ausbildungsdauer 3 Jahre) in Vollkräften

Gesamt:		0,00			
Beschäftigungsverhältnis:	Mit:	0,00	Ohne:	0,00	
	Ambulant:	0,00	Stationär:	0,00	
Versorgungsform:			Fälle je Anzahl:	0,0	

Altenpflegerinnen und Altenpfleger (Ausbildungsdauer 3 Jahre) in Vollkräften

Gesamt:		0,00			
Beschäftigungsverhältnis:	Mit:	0,00	Ohne:	0,00	
	Ambulant:	0,00	Stationär:	0,00	
Versorgungsform:			Fälle je Anzahl:	0,0	

Pflegeassistentinnen und Pflegeassistenten (Ausbildungsdauer 2 Jahre) in Vollkräften

Gesamt:		0,00			
Beschäftigungsverhältnis:	Mit:	0,00	Ohne:	0,00	
	Ambulant:	0,00	Stationär:	0,00	
Versorgungsform:			Fälle je Anzahl:	0,0	

Krankenpflegehelferinnen und Krankenpflegehelfer (Ausbildungsdauer 1 Jahr) in Vollkräften

Gesamt:		0,00			
Beschäftigungsverhältnis:	Mit:	0,00	Ohne:	0,00	

<i>Versorgungsform:</i>	Ambulant:	0,00	Stationär:	0,00
			Fälle je Anzahl:	0,0

Pflegehelferinnen und Pflegehelfer (Ausbildungsdauer ab 200 Std. Basiskurs) in Vollkräften

<i>Gesamt:</i>		0,00		
----------------	--	------	--	--

<i>Beschäftigungsverhältnis:</i>	Mit:	0,00	Ohne:	0,00
----------------------------------	-------------	------	--------------	------

<i>Versorgungsform:</i>	Ambulant:	0,00	Stationär:	0,00
			Fälle je Anzahl:	0,0

Entbindungspfleger und Hebammen (Ausbildungsdauer 3 Jahre) in Vollkräften

<i>Gesamt:</i>		0,00		
----------------	--	------	--	--

<i>Beschäftigungsverhältnis:</i>	Mit:	0,00	Ohne:	0,00
----------------------------------	-------------	------	--------------	------

<i>Versorgungsform:</i>	Ambulant:	0,00	Stationär:	0,00
			Fälle je Anzahl:	0,0

Belegentbindungspfleger und Beleghebammen in Personen zum Stichtag 31. Dezember des Berichtsjahres

<i>Anzahl in Personen:</i>		0		
<i>Fälle je Anzahl:</i>		0,0		

Operationstechnische Assistentinnen und Operationstechnische Assistenten (Ausbildungsdauer 3 Jahre) in Vollkräften

<i>Gesamt:</i>		0,00		
----------------	--	------	--	--

<i>Beschäftigungsverhältnis:</i>	Mit:	0,00	Ohne:	0,00
----------------------------------	-------------	------	--------------	------

<i>Versorgungsform:</i>	Ambulant:	0,00	Stationär:	0,00
			Fälle je Anzahl:	0,0

Medizinische Fachangestellte (Ausbildungsdauer 3 Jahre) in Vollkräften

<i>Gesamt:</i>		0,00		
----------------	--	------	--	--

<i>Beschäftigungsverhältnis:</i>	Mit:	0,00	Ohne:	0,00
----------------------------------	-------------	------	--------------	------

Versorgungsform:

Ambulant: 0,00

Stationär: 0,00

Fälle je
Anzahl: 0,0

B-[2].11.2.1 Pflegerische Fachexpertise der Abteilung - Anerkannte Fachweiterbildungen / akademische Abschlüsse

	Anerkannte Fachweiterbildungen / zusätzliche akademische Abschlüsse
1	Intensiv- und Anästhesiepflege
2	Leitung einer Station / eines Bereiches
3	Notfallpflege
4	Hygienefachkraft
5	Hygienebeauftragte in der Pflege
6	Praxisanleitung
7	Casemanagement

B-[2].11.2.2 Pflegerische Fachexpertise der Abteilung - Zusatzqualifikation

	Zusatzqualifikationen
1	Basale Stimulation
2	Bobath
3	Diabetes
4	Entlassungsmanagement
5	Ernährungsmanagement
6	Kinästhetik
7	Qualitätsmanagement
8	Schmerzmanagement
9	Stomamanagement
10	Wundmanagement
11	Dekubitusmanagement
12	Sturzmanagement
13	Palliative Care
14	Deeskalationstraining
15	OP-Koordination

B-[3] Klinik für Gynäkologie und Geburtshilfe

B-[3].1 Name der Organisationseinheit / Fachabteilung

<i>Abteilungsart:</i>	Hauptabteilung
<i>Name der Organisationseinheit/ Fachabteilung:</i>	Klinik für Gynäkologie und Geburtshilfe
<i>Straße:</i>	Haarbergstraße
<i>Hausnummer:</i>	72
<i>PLZ:</i>	99097
<i>Ort:</i>	Erfurt
<i>URL:</i>	https://www.kkh-erfurt.de/medizin/kliniken/klinik-fuer-gynaekologie-und-geburtshilfe/

Klinik für Gynäkologie und Geburtshilfe

Die Klinik für Gynäkologie und Geburtshilfe des Katholischen Krankenhauses Erfurt bietet neben einer familienorientierten und natürlichen Geburtshilfe ein breites Spektrum konservativer und operativer Behandlungsmethoden im Bereich der Frauenheilkunde. Bei der Geburtshilfe verzeichnet die Klinik eine konstant gute Geburtenzahl, die seit Jahren auf einem hohen Niveau gehalten werden kann. Im Jahr 2019 wurden hier 631 Kinder geboren.

Das geburtshilfliche Team verfolgt das Ziel, Elemente alternativer Behandlungsvorstellung mit den Regeln einer modernen Geburtsmedizin zu verbinden, wobei die Sicherheit von Mutter und Kind im Vordergrund steht. Die natürlichen Abläufe unter der Geburt sollen möglichst nicht gestört werden, medizinische Maßnahmen bleiben auf das Notwendige beschränkt. Ärztin und Arzt greifen nur bei Regelwidrigkeiten ein. Dabei steht neben den technischen Einrichtungen zur Überwachung von Mutter und Kind ein hochqualifiziertes Team von Frauenärzten, Kinderärzten, Anästhesisten und Hebammen zur Verfügung.

Kontakt

Chefärztin: Dr. med. Ute Mahnert

Telefon: (0361) 654-1501

Fax: (0361) 654-1088

E-Mail: gynggeb@kkh-erfurt.de

Sprechstunden der Klinik:

vorstationäre ambulante Sprechstunde

Montag 8:00 - 11:00 Uhr

Dienstag 9:00 - 11:30 Uhr

Donnerstag 9:00 - 11:00 Uhr

Chefarztsprechstunde (privat)

Dr. med. Ute Mahnert

Nach Vereinbarung

Die Gynäkologie im Katholischen Krankenhaus praktiziert sämtliche gynäkologischen Operationsverfahren, wobei die minimalinvasiven Methoden sowie roboterassistierte Operationen (Da Vinci) im Vordergrund stehen. So kann bei der Entfernung von Myomen gebärmuttererhaltend operiert werden. Dennoch wird bei Gebärmutterentfernung das vaginale Vorgehen favorisiert

Sämtliche gynäkologischen Malignome werden einer entsprechenden radikalen Karzinomchirurgie zugeführt, auch hier nimmt der Anteil der minimalinvasiven Verfahren zu. Die Diagnose und Therapie des Mammakarzinoms wird leitliniengerecht durchgeführt.

Einen der Schwerpunkte der gynäkologischen Tätigkeit bildet das Beckenboden- und Kontinenzzentrum, das gemeinsam mit den Kliniken für Urologie und Kinderurologie und der Klinik für Allgemein-, Visceral- und Gefäßchirurgie gebildet wurde. Über einen urodynamischen Messplatz kann die Form der Harninkontinenz abgeklärt und entsprechende konservative oder operative Therapien eingeleitet werden. Hinzu kommt die Behandlung der Senkungsproblematik der Frau mit entsprechenden individualisierten Therapieangeboten. Die Klinik ist zertifizierte Beratungsstelle der Deutschen Kontinenz Gesellschaft.

Ambulante OP-Sprechstunde

Montag 8:00 - 11:00 Uhr

Donnerstag 9:00 - 11:00 Uhr

Kontinenzsprechstunde

nach telefonischer Anmeldung

Geburtsplanungssprechstunde

nach telefonischer Anmeldung

Anmeldung für alle Sprechstunden

unter Telefon (0361) 654-1501

B-[3].1.1 Fachabteilungsschlüssel

Fachabteilungsschlüssel	
1	(2400) Frauenheilkunde und Geburtshilfe

B-[3].1.2 Name des Chefarztes/des leitenden Belegarztes

Namen und Kontaktdaten der Chefärztin/des Chefarztes:

Name/Funktion:	Dr. med. Ute Mahnert, Chefärztin
Telefon:	0361 654 1501
Fax:	0361 654 1088
E-Mail:	gynggeb@kkh-erfurt.de
Adresse:	Haarbergstraße 72
PLZ/Ort:	99097 Erfurt
URL:	https://www.kkh-erfurt.de/medizin/kliniken/klinik-fuer-gynaekologie-und-geburtshilfe/addressBack/48/addressShow/7/

B-[3].2 Zielvereinbarungen mit leitenden Ärzten und Ärztinnen

<p><i>Das Krankenhaus hält sich bei der Vereinbarung von Verträgen mit leitenden Ärzten und Ärztinnen dieser Organisationseinheit/Fachabteilung an die Empfehlung der DKG vom 17. September 2014 nach § 135c SGB V:</i></p>	<p>Mit den leitenden Ärzten und Ärztinnen wurden Zielvereinbarungen entsprechend Empfehlungen der DKG vom 17. September 2014 nach § 135c SGB V geschlossen</p>
---	--

B-[3].3 Medizinische Leistungsangebote der Organisationseinheit/Fachabteilung

Medizinische Leistungsangebote	
1	<p>Laserchirurgie der Vulva und Vagina</p> <p>z.B. Behandlung von Feigwarzen (Condylomen), Korrektur der Schamlippen (Labien), Laser der Vagina</p>
2	<p>alle operativen Verfahren zur Entfernung der Gebärmutter</p> <p>Gynäkologische Standardoperationen (laparoskopisch) - vorwiegend, auf vaginalem Wege zur Erreichung verkürzter Liegezeiten, Operationen an den Eierstöcken und Eileitern, Behandlung von Eileiterschwangerschaften, Laparoskopie mit 3D-HD Technik</p>
3	<p>Implantatchirurgie bei schweren Schädigungen des Beckenbodens</p> <p>Bei Wiederauftreten einer Senkung operative Versorgung mittels einer "Netzeinlage" (vaginal oder laparoskopisch)</p>
4	24 Stunden Bereitschaftsdienst und Notfallversorgung
5	Diagnostik und Therapie von bösartigen Tumoren der Brustdrüse

	Behandlung von Brustkrebs (Stanzbiopsie, u.U. Brusterhaltende Therapie (BET), Sentinelkonzept), kosmetischer Wiederaufbau
6	Diagnostik und Therapie von gutartigen Tumoren der Brustdrüse
	Sonographie, bei Notwendigkeit Stanzbiopsie
7	Diagnostik und Therapie von sonstigen Erkrankungen der Brustdrüse
	inkl. kosmetische Operationen
8	Endoskopische Operationen
	z.B. laparoskopische Hysterektomie, Myomenukleation, Zystenextirpation, Diagnostik und Therapie der Endometriose, Entfernung von Eileiterschwangerschaften, Diagnostik bei Kinderwunsch, Laparoskopie zum Lösen von Adhäsionen, laparoskopische Operation zum Beheben von Senkungszuständen
9	Gynäkologische Chirurgie
	hysteroskopische Operationen: Polyp-Myomabtragung, alle Möglichkeiten der Hysterektomie
10	Inkontinenzchirurgie
	Urodynamik zur Diagnostik aller Harninkontinenzformen, konservative und operative Therapiemöglichkeiten (klassischer BURCH, TVT, u.a.) Therapie der überaktiven Blase, Therapie von allen Senkungszuständen des Beckenbodens, Rezidivtherapie - Netzeinlage, uteruserhaltende OP-Methode
11	Diagnostik und Therapie gynäkologischer Tumoren
	Therapie benigner Tumoren mittels Laparoskopie, Therapie aller gynäkologischer Karzinome, Möglichkeiten minimalinvasiver Operationstechniken bei Krebserkrankungen im kleinen Becken, u.a. Laparoskopie zur Entfernung der Lymphknoten, Dysplasie Sprechstunde: Diagnostik und weiterführende Therapie
12	Diagnostik und Therapie von Krankheiten während der Schwangerschaft, der Geburt und des Wochenbettes
	Schwangerschaftsbegleitung, Wassergeburt, Aromatherapie, Homöopathie, Akupunktur, Ultraschalldiagnostik, CTG, Doppler, Lachgas, PDA, Schüsslersalze, Taping
13	Geburtshilfliche Operationen
14	Diagnostik und Therapie von entzündlichen Krankheiten der weiblichen Beckenorgane
15	Diagnostik und Therapie von nichtentzündlichen Krankheiten des weiblichen Genitaltraktes
16	Spezialsprechstunde
	Beratung über Therapiemöglichkeiten bei Harninkontinenz
17	Betreuung von Risikoschwangerschaften
	Geburtsplanung bei Risikoschwangerschaften
18	Urogynäkologie
19	Spezialsprechstunde
	Dysplasiesprechstunde
20	Spezialsprechstunde
	Geburtsplanung
21	Beckenbodenchirurgie



B-[3].5 Fallzahlen der Organisationseinheit / Fachabteilung

<i>Vollstationäre Fallzahl:</i>	2255
<i>Teilstationäre Fallzahl:</i>	0

B-[3].6 Hauptdiagnosen nach ICD

	ICD	Bezeichnung	Fallzahl
1	Z38	Lebendgeborene nach dem Geburtsort	552
2	O80	Spontangeburt eines Einlings	229
3	D25	Leiomyom des Uterus	114
4	N81	Genitalprolaps bei der Frau	83
5	O42	Vorzeitiger Blasensprung	78
6	O68	Komplikationen bei Wehen und Entbindung durch fetalen Distress [fetal distress] [fetaler Gefahrenzustand]	72
7	N80	Endometriose	56
8	O48	Übertragene Schwangerschaft	55
9	N84	Polyp des weiblichen Genitaltraktes	51
10	D27	Gutartige Neubildung des Ovars	51

B-[3].7 Durchgeführte Prozeduren nach OPS

	OPS	Bezeichnung	Fallzahl
1	9-262	Postnatale Versorgung des Neugeborenen	594
2	9-260	Überwachung und Leitung einer normalen Geburt	329
3	5-758	Rekonstruktion weiblicher Geschlechtsorgane nach Ruptur, post partum [Dammriss]	263
4	5-683	Uterusexstirpation [Hysterektomie]	235
5	5-749	Andere Sectio caesarea	230
6	5-704	Vaginale Kolporrhaphie und Beckenbodenplastik	167
7	9-261	Überwachung und Leitung einer Risikogeburt	122
8	5-661	Salpingektomie	112
9	5-681	Exzision und Destruktion von erkranktem Gewebe des Uterus	81
10	5-653	Salpingoovariektomie	74

B-[3].8 Ambulante Behandlungsmöglichkeiten

1	Chefarztambulanz Dr. med. U. Mahnert
	Privatambulanz
	Leistungen:
	VG15 - Spezialsprechstunde
	Beratung, Diagnostik und Therapie aller gynäkologischen und geburtshilflichen Fragestellungen, Geburtsplanungsgespräche

2	Notfallambulanz
	Notfallambulanz (24h)
	24- Stunden Notfalldienst für die medizinische Erstversorgung von Notfall-Patienten
3	Vor- und nachstationäre Leistungen für terminierte patienten
	Vor- und nachstationäre Leistungen nach § 115a SGB V
	Werktags 07.00 - 15.30 Uhr

B-[3].9 Ambulante Operationen nach § 115b SGB V

	OPS	Bezeichnung	Fallzahl
1	1-471	Biopsie ohne Inzision am Endometrium	99
2	5-690	Therapeutische Kürettage [Abrasio uteri]	98
3	1-672	Diagnostische Hysteroskopie	88
4	1-472	Biopsie ohne Inzision an der Cervix uteri	27
5	5-671	Konisation der Cervix uteri	26
6	5-711	Operationen an der Bartholin-Drüse (Zyste)	15
7	1-661	Diagnostische Urethrozystoskopie	< 4
8	1-694	Diagnostische Laparoskopie (Peritoneoskopie)	< 4
9	5-691	Entfernung eines intrauterinen Fremdkörpers	< 4
10	5-870	Partielle (brusterhaltende) Exzision der Mamma und Destruktion von Mammagewebe	< 4

B-[3].10 Zulassung zum Durchgangs-Arztverfahren der Berufsgenossenschaft

Arzt oder Ärztin mit ambulanter D-Arzt-Zulassung vorhanden:	Nein
Stationäre BG-Zulassung:	Nein

B-[3].11 Personelle Ausstattung

B-[3].11.1 Ärzte und Ärztinnen

Anzahl Ärztinnen und Ärzte insgesamt ohne Belegärzte

Gesamt:	8,39	Maßgebliche wöchentliche tarifliche Arbeitszeiten:	40,00
Beschäftigungsverhältnis:	Mit: 7,89	Ohne: 0,50	
Versorgungsform:	Ambulant: 0,00	Stationär: 8,39	
		Fälle je Anzahl: 268,8	

- davon Fachärztinnen und Fachärzte

Gesamt:	5,20		
Beschäftigungsverhältnis:	Mit: 4,70	Ohne: 0,50	
Versorgungsform:	Ambulant: 0,00	Stationär: 5,20	
		Fälle je Anzahl: 433,7	

B-[3].11.1.1 Ärztliche Fachexpertise der Abteilung

	Facharztbezeichnung (Gebiete, Facharzt- und Schwerpunktcompetenzen)
1	Frauenheilkunde und Geburtshilfe

B-[3].11.1.2 Zusatzweiterbildung

	Zusatz-Weiterbildung
1	Röntgendiagnostik - fachgebunden -

B-[3].11.2 Pflegepersonal

Maßgebliche wöchentliche tarifliche Arbeitszeiten:	40,00
---	-------

Gesundheits- und Krankenpflegerinnen und Gesundheits- und Krankenpfleger (Ausbildungsdauer 3 Jahre) in Vollkräften

Gesamt:	10,81		
Beschäftigungsverhältnis:	Mit: 10,81	Ohne: 0,00	

<i>Versorgungsform:</i>	Ambulant:	0,68	Stationär:	10,13
			Fälle je Anzahl:	222,6

Gesundheits- und Kinderkrankenpflegerinnen und Gesundheits- und Kinderkrankenpfleger (Ausbildungsdauer 3 Jahre) in Vollkräften

<i>Gesamt:</i>		7,50		
<i>Beschäftigungsverhältnis:</i>	Mit:	7,50	Ohne:	0,00
<i>Versorgungsform:</i>	Ambulant:	0,00	Stationär:	7,50
			Fälle je Anzahl:	300,7

Altenpflegerinnen und Altenpfleger (Ausbildungsdauer 3 Jahre) in Vollkräften

<i>Gesamt:</i>		0,00		
<i>Beschäftigungsverhältnis:</i>	Mit:	0,00	Ohne:	0,00
<i>Versorgungsform:</i>	Ambulant:	0,00	Stationär:	0,00
			Fälle je Anzahl:	0,0

Pflegeassistentinnen und Pflegeassistenten (Ausbildungsdauer 2 Jahre) in Vollkräften

<i>Gesamt:</i>		0,00		
<i>Beschäftigungsverhältnis:</i>	Mit:	0,00	Ohne:	0,00
<i>Versorgungsform:</i>	Ambulant:	0,00	Stationär:	0,00
			Fälle je Anzahl:	0,0

Krankenpflegehelferinnen und Krankenpflegehelfer (Ausbildungsdauer 1 Jahr) in Vollkräften

<i>Gesamt:</i>		0,00		
<i>Beschäftigungsverhältnis:</i>	Mit:	0,00	Ohne:	0,00
<i>Versorgungsform:</i>	Ambulant:	0,00	Stationär:	0,00
			Fälle je Anzahl:	0,0

Pflegehelferinnen und Pflegehelfer (Ausbildungsdauer ab 200 Std. Basiskurs) in Vollkräften

Gesamt:		0,00		
Beschäftigungsverhältnis:	Mit:	0,00	Ohne:	0,00
	Ambulant:	0,00	Stationär:	0,00
Versorgungsform:			Fälle je Anzahl:	0,0

Entbindungspfleger und Hebammen (Ausbildungsdauer 3 Jahre) in Vollkräften

Gesamt:		12,00		
Beschäftigungsverhältnis:	Mit:	12,00	Ohne:	0,00
	Ambulant:	0,00	Stationär:	12,00
Versorgungsform:			Fälle je Anzahl:	187,9

Belegentbindungspfleger und Beleghebammen in Personen zum Stichtag 31. Dezember des Berichtsjahres

Anzahl in Personen:	0
Fälle je Anzahl:	0,0

Operationstechnische Assistentinnen und Operationstechnische Assistenten (Ausbildungsdauer 3 Jahre) in Vollkräften

Gesamt:		0,00		
Beschäftigungsverhältnis:	Mit:	0,00	Ohne:	0,00
	Ambulant:	0,00	Stationär:	0,00
Versorgungsform:			Fälle je Anzahl:	0,0

Medizinische Fachangestellte (Ausbildungsdauer 3 Jahre) in Vollkräften

Gesamt:		0,00		
Beschäftigungsverhältnis:	Mit:	0,00	Ohne:	0,00
	Ambulant:	0,00	Stationär:	0,00
Versorgungsform:			Fälle je Anzahl:	0,0

B-[3].11.2.1 Pflegerische Fachexpertise der Abteilung - Anerkannte Fachweiterbildungen / akademische Abschlüsse

	Anerkannte Fachweiterbildungen / zusätzliche akademische Abschlüsse
1	Bachelor
2	Leitung einer Station / eines Bereiches
3	Pflege in der Onkologie
4	Pflege im Operationsdienst
5	Hygienebeauftragte in der Pflege
6	Familienhebamme
7	Praxisanleitung
8	Casemanagement
9	Hygienefachkraft
10	Notfallpflege

B-[3].11.2.2 Pflegerische Fachexpertise der Abteilung - Zusatzqualifikation

	Zusatzqualifikationen
1	Bobath
2	Diabetes
3	Entlassungsmanagement
4	Kinästhetik
5	Schmerzmanagement
6	Stomamanagement
7	Wundmanagement
8	Dekubitusmanagement
9	Still- und Laktationsberatung
10	Kontinenzmanagement
11	Basale Stimulation
12	Ernährungsmanagement
13	Qualitätsmanagement
14	Palliative Care
15	Deeskalationstraining
16	OP-Koordination

B-[4] Klinik für Innere Medizin I / Gastroenterologie

B-[4].1 Name der Organisationseinheit / Fachabteilung

<i>Abteilungsart:</i>	Hauptabteilung
<i>Name der Organisationseinheit/ Fachabteilung:</i>	Klinik für Innere Medizin I / Gastroenterologie
<i>Straße:</i>	Haarbergstraße
<i>Hausnummer:</i>	72
<i>PLZ:</i>	99097
<i>Ort:</i>	Erfurt
<i>URL:</i>	https://www.kkh-erfurt.de/medizin/kliniken/klinik-fuer-innere-medizin-i-gastroenterologie/

Klinik für Innere Medizin I - Gastroenterologie

In der Klinik für Innere Medizin I - Gastroenterologie werden Patienten mit allgemeinen internistischen Krankheitsbildern und schwerpunktmäßig Patienten mit Erkrankungen des Verdauungstraktes, des Leber-/Gallesystems und der Bauchspeicheldrüse auf zwei Betten-führenden Stationen behandelt.

Das Kernstück der umfassenden diagnostischen und therapeutischen Möglichkeiten bildet die hochmoderne Sonographie- und Endoskopieabteilung, die für sämtliche diagnostische und therapeutische Optionen ausgerüstet ist.

Neben allen diagnostischen Maßnahmen an Speiseröhre, Magen, Dünndarm, Dickdarm sowie Bauchspeicheldrüse und Gallenwegen können die meisten endoskopischen und therapeutischen Maßnahmen hier durchgeführt werden. Durch Färbemethoden (Chromoendoskopie und NBI Darstellung) sowie Magnifikation können Diagnostik und Therapie von Schleimhautprozessen zusätzlich optimiert werden. Es werden hier Polypektomien, Mukosaresektionen, Mukosadissektionen sowie die Behandlung von Tumoren mittels Laser und Argon-Plasma-Koagulation standardmäßig durchgeführt.

Die Dünndarmdiagnostik mittels Kapselendoskopie und Ballonenteroskopie mit sämtlichen diagnostischen und therapeutischen Maßnahmen von der Argon-Plasma-Koagulation bis hin zur Clipsetzung gehören hier zu den Standardprozeduren.

An Gallenwegen und Bauchspeicheldrüse können Endosonographie und Röntgendiagnostik mit therapeutischen Maßnahmen der Konkrement-Entfernung oder -Zertrümmerung, der Tumorbehandlung sowie des Stentings durchgeführt werden.

Die Behandlung von Ösophagusvarizen mittels Ligatur, Injektion von Histoacryl zur Prophylaxe sowie die Therapie von Blutungen im Rahmen der 24-h-Bereitschaft gehören zu häufigen hier durchgeführten Prozeduren.

In Zusammenarbeit mit der Klinik für Visceralchirurgie wird endoskopische Kompetenz im Rahmen von operativen Eingriffen im Rendezvous-Verfahren als auch bei Einlage und Entfernung des Magenballons bei Therapie im Rahmen der Behandlung der therapiebedürftigen Adipositas eingebracht.

Im Jahre 2019 wurden in der Klinik für Innere Medizin I ca. 8000 endoskopische Untersuchungen durchgeführt. Darunter waren ca. 500 Untersuchungen an Gallenwegen und Pankreas (ERCP) sowie mehr als 750 Endosonographien mit Punktionen und gegebenenfalls Drainagen von Pseudozysten und Abszessen (auch im Rektum).

Tumore in allen Abschnitten des Verdauungstraktes können mittels Lasertherapie oder Argon-Plasma-Koagulation therapiert werden oder mittels Stenting überbrückt werden. Bei Bedarf können transkutane Ernährungssonden (PEG, PEJ) in Faden-Durchzug- oder Direktpunktions-Technik angelegt werden.

Funktionsdiagnostisch sind 13C-Atemteste, H2-Atemteste sowie die Manometrie und pH-Metrie des Magens und der Speiseröhre möglich. Ein weiterer Schwerpunkt der Endoskopieabteilung ist die Durchführung von diagnostischen und therapeutischen Bronchoskopien inklusive der endobronchialen Sonographie mit transbronchialer Punktion.

Sonographisch können transkutane Punktionen und Drainagen-Anlagen durchgeführt werden.

In Zusammenarbeit mit der Klinik für Allgemein-, Visceral-Gefäßchirurgie ist die Klinik für Innere Medizin I - Gastroenterologie eine der Initiatoren des Darmzentrums Erfurt, dass bei seiner Erstzertifizierung durch die Deutsche Krebsgesellschaft im Jahr 2007 das erste seiner Art in Thüringen war. Nicht nur als Teil des Darmzentrums erfolgt in Kooperation mit niedergelassenen Onkologen auf der Station 4 Grün die stationäre chemotherapeutische Behandlung von Tumorerkrankungen. (Mehr als 1000 Applikationen pro Jahr.)

Seit November 2012 werden in der Klinik für Innere Medizin I in enger Zusammenarbeit mit Herrn Dr. Peter Kästner vom Ambulanten Rheumazentrum Erfurt Erkrankungen mit speziellen Therapieverfahren behandelt.

Bei Bedarf werden Patienten der Klinik für Innere Medizin auch von psychosomatisch ausgebildeten Psychologen behandelt, sodass in Kombination mit der seelsorgischen Zuwendung eine ganzheitliche Betreuung möglich ist.

Kontakt:

Chefarzt Dr. med. Reinhard Kalinski, MBA

Telefon: (0361) 654-1101

Fax: (0361) 654-1083

E-Mail: gastroenterologie@kkh-erfurt.de

Sprechstunden der Klinik:

Chefarzt-Privatsprechstunde
und KV-Aufklärungssprechstunde
Dr. med. Reinhard Kalinski, MBA

Montag bis Freitag 13.30 Uhr - 15.30 Uhr

nach telefonischer Terminvereinbarung unter
Tel.: (0361) 654-1101

Montag bis Freitag 09:30 Uhr - 12.30 Uhr

B-[4].1.1 Fachabteilungsschlüssel

	Fachabteilungsschlüssel
1	(0100) Innere Medizin

B-[4].1.2 Name des Chefarztes/des leitenden Belegarztes

Namen und Kontaktdaten der Chefärztin/des Chefarztes:

<i>Name/Funktion:</i>	<i>Dr. med. Reinhard Johann Kalinski, MBA, Chefarzt</i>
<i>Telefon:</i>	0361 654 1101
<i>Fax:</i>	0361 654 1081
<i>E-Mail:</i>	gastroenterologie@kkh-erfurt.de
<i>Adresse:</i>	Haarbergstraße 72
<i>PLZ/Ort:</i>	99097 Erfurt
<i>URL:</i>	https://www.kkh-erfurt.de/medizin/kliniken/klinik-fuer-innere-medizin-i-gastroenterologie/addressBack/53/addressShow/11/
<i>Name/Funktion:</i>	<i>Dr. med. Wolfgang Reuß, Chefarzt ab 01.01.2020</i>
<i>Telefon:</i>	0361 654 1101
<i>Fax:</i>	0361 654 1081
<i>E-Mail:</i>	gastroenterologie@kkh-erfurt.de
<i>Adresse:</i>	Haarbergstraße 72

PLZ/Ort:	99097 Erfurt
URL:	https://www.kkh-erfurt.de/medizin/kliniken/klinik-fuer-innere-medizin-i-gastroenterologie/addressBack/53/addressShow/11/

B-[4].2 Zielvereinbarungen mit leitenden Ärzten und Ärztinnen

<i>Das Krankenhaus hält sich bei der Vereinbarung von Verträgen mit leitenden Ärzten und Ärztinnen dieser Organisationseinheit/Fachabteilung an die Empfehlung der DKG vom 17. September 2014 nach § 135c SGB V:</i>	Mit den leitenden Ärzten und Ärztinnen wurden Zielvereinbarungen entsprechend Empfehlungen der DKG vom 17. September 2014 nach § 135c SGB V geschlossen
--	---

B-[4].3 Medizinische Leistungsangebote der Organisationseinheit/Fachabteilung

	Medizinische Leistungsangebote
1	24 Stunden Bereitschaftsdienst und Notfallversorgung
2	Diagnostik und Therapie von Nierenerkrankungen
3	Diagnostik und Therapie von hämatologischen Erkrankungen
4	Diagnostik und Therapie von endokrinen Ernährungs- und Stoffwechselkrankheiten
5	Diagnostik und Therapie von Erkrankungen des Magen-Darm-Traktes (Gastroenterologie)
6	Diagnostik und Therapie von Erkrankungen des Darmausgangs
7	Diagnostik und Therapie von Erkrankungen der Leber, der Galle und des Pankreas ERCP (Endoskopische Darstellung und Therapie der Gallenwege und des Bauchspeicheldrüsenganges) einschließlich Papillotomie/Papillektomie, Stentimplantation, Lasertherapie und Steinextraktion aus den Gallenwegen mit üblichen endoskopischen Steinextraktionsverfahren
8	Diagnostik und Therapie von Erkrankungen der Atemwege und der Lunge Spiegelung der Bronchien inklusive Stentimplantation, Lasertherapie sowie endobronchialer Ultraschall (EBUS)
9	Diagnostik und Therapie von Krankheiten der Pleura
10	Diagnostik und Therapie von rheumatologischen Erkrankungen
11	Diagnostik und Therapie von onkologischen Erkrankungen
12	Diagnostik und Therapie von infektiösen und parasitären Krankheiten
13	Intensivmedizin
14	Betreuung von Patienten und Patientinnen vor und nach Transplantation
15	Diagnostik und Therapie von Allergien
16	Diagnostik und Therapie von angeborenen und erworbenen Immundefekterkrankungen (einschließlich HIV und AIDS)
17	Diagnostik und Therapie von geriatrischen Erkrankungen
18	Spezialsprechstunde gastroenterologische Spezialsprechstunde
19	Diagnostik und Therapie von geriatrischen Erkrankungen



B-[4].5 Fallzahlen der Organisationseinheit / Fachabteilung

<i>Vollstationäre Fallzahl:</i>	3337
<i>Teilstationäre Fallzahl:</i>	0

B-[4].6 Hauptdiagnosen nach ICD

	ICD	Bezeichnung	Fallzahl
1	K80	Cholelithiasis	230
2	K29	Gastritis und Duodenitis	202
3	A09	Sonstige und nicht näher bezeichnete Gastroenteritis und Kolitis infektiösen und nicht näher bezeichneten Ursprungs	117
4	F10	Psychische und Verhaltensstörungen durch Alkohol	100
5	K21	Gastroösophageale Refluxkrankheit	98
6	K25	Ulcus ventriculi	97
7	C16	Bösartige Neubildung des Magens	96
8	K70	Alkoholische Leberkrankheit	89
9	K52	Sonstige nichtinfektiöse Gastroenteritis und Kolitis	85
10	J18	Pneumonie, Erreger nicht näher bezeichnet	85

B-[4].7 Durchgeführte Prozeduren nach OPS

	OPS	Bezeichnung	Fallzahl
1	1-632	Diagnostische Ösophagogastroduodenoskopie	2398
2	1-440	Endoskopische Biopsie an oberem Verdauungstrakt, Gallengängen und Pankreas	1614
3	1-650	Diagnostische Koloskopie	988
4	5-513	Endoskopische Operationen an den Gallengängen	950
5	5-469	Andere Operationen am Darm	507
6	5-452	Lokale Exzision und Destruktion von erkranktem Gewebe des Dickdarmes	360
7	3-054	Endosonographie des Duodenum	357
8	1-444	Endoskopische Biopsie am unteren Verdauungstrakt	317
9	3-055	Endosonographie der Gallenwege und der Leber	297
10	3-056	Endosonographie des Pankreas	294

B-[4].7.2 Kompetenzprozeduren

B-[4].8 Ambulante Behandlungsmöglichkeiten

1	Chefarztambulanz Dr. med. Reinhard Johann Kalinski
	Privatambulanz
	Leistungen:
	VI15 - Diagnostik und Therapie von Erkrankungen der Atemwege und der Lunge
	VI14 - Diagnostik und Therapie von Erkrankungen der Leber, der Galle und des Pankreas
	VI11 - Diagnostik und Therapie von Erkrankungen des Magen-Darm-Traktes (Gastroenterologie)
	VI35 - Endoskopie
	Beratung, Diagnostik und Therapie von Erkrankungen des Magen-Darm-Traktes, des Atemwegssystems und Stoffwechselsystems
2	Gastroskopie
	Ermächtigung zur ambulanten Behandlung nach § 116 SGB V bzw. § 31a Abs. 1 Ärzte-ZV (besondere Untersuchungs- und Behandlungsmethoden oder Kenntnisse von Krankenhausärzten und Krankenhausärztinnen)
	Leistungen:
	VI11 - Diagnostik und Therapie von Erkrankungen des Magen-Darm-Traktes (Gastroenterologie)
	VI35 - Endoskopie
	Diagnostik und Behandlung von Patienten mit Erkrankungen des oberen Gastrointestinaltrakt
3	Notfallambulanz
	Notfallambulanz (24h)
	24-Stunden Notfalldienst für die medizinische Erstversorgung von Notfall-Patienten
4	Vor- und nachstationäre Leistungen für terminierte Patienten
	Vor- und nachstationäre Leistungen nach § 115a SGB V
	Werktags 07.00 - 15.30 Uhr

B-[4].9 Ambulante Operationen nach § 115b SGB V

	OPS	Bezeichnung	Fallzahl
1	1-650	Diagnostische Koloskopie	1111
2	5-452	Lokale Exzision und Destruktion von erkranktem Gewebe des Dickdarmes	460
3	1-444	Endoskopische Biopsie am unteren Verdauungstrakt	212

B-[4].10 Zulassung zum Durchgangs-Arztverfahren der Berufsgenossenschaft

Arzt oder Ärztin mit ambulanter D-Arzt-Zulassung vorhanden:	Nein
Stationäre BG-Zulassung:	Nein

B-[4].11 Personelle Ausstattung

B-[4].11.1 Ärzte und Ärztinnen

Anzahl Ärztinnen und Ärzte insgesamt ohne Belegärzte			
Gesamt:	13,33	Maßgebliche wöchentliche tarifliche Arbeitszeiten:	40,00
Beschäftigungsverhältnis:	Mit: 12,93	Ohne:	0,40
Versorgungsform:	Ambulant: 0,00	Stationär:	13,33
		Fälle je Anzahl:	250,3
- davon Fachärztinnen und Fachärzte			
Gesamt:	0,00		
Beschäftigungsverhältnis:	Mit: 0,00	Ohne:	0,00
Versorgungsform:	Ambulant: 0,00	Stationär:	0,00
		Fälle je Anzahl:	0,0

B-[4].11.1.1 Ärztliche Fachexpertise der Abteilung

	Facharztbezeichnung (Gebiete, Facharzt- und Schwerpunktcompetenzen)
1	Innere Medizin
2	Innere Medizin und Endokrinologie und Diabetologie
3	Innere Medizin und Gastroenterologie

B-[4].11.1.2 Zusatzweiterbildung

	Zusatz-Weiterbildung
1	Notfallmedizin

B-[4].11.2 Pflegepersonal

Maßgebliche wöchentliche tarifliche Arbeitszeiten:

40,00

Gesundheits- und Krankenpflegerinnen und Gesundheits- und Krankenpfleger (Ausbildungsdauer 3 Jahre) in Vollkräften

Gesamt: 33,28

**Beschäftigungs-
verhältnis:**

Mit: 33,28

Ohne: 0,00

Versorgungsform:

Ambulant: 9,30

Stationär: 23,98

**Fälle je
Anzahl:** 139,2

Gesundheits- und Kinderkrankenpflegerinnen und Gesundheits- und Kinderkrankenpfleger (Ausbildungsdauer 3 Jahre) in Vollkräften

Gesamt: 0,00

**Beschäftigungs-
verhältnis:**

Mit: 0,00

Ohne: 0,00

Versorgungsform:

Ambulant: 0,00

Stationär: 0,00

**Fälle je
Anzahl:** 0,0

Altenpflegerinnen und Altenpfleger (Ausbildungsdauer 3 Jahre) in Vollkräften

Gesamt: 1,00

**Beschäftigungs-
verhältnis:**

Mit: 1,00

Ohne: 0,00

Versorgungsform:

Ambulant: 0,00

Stationär: 1,00

**Fälle je
Anzahl:** 3337,0

Pflegeassistentinnen und Pflegeassistenten (Ausbildungsdauer 2 Jahre) in Vollkräften

Gesamt: 0,00

**Beschäftigungs-
verhältnis:**

Mit: 0,00

Ohne: 0,00

Versorgungsform:

Ambulant: 0,00

Stationär: 0,00

**Fälle je
Anzahl:** 0,0

Krankenpflegehelferinnen und Krankenpflegehelfer (Ausbildungsdauer 1 Jahr) in Vollkräften

Gesamt:		0,50			
Beschäftigungsverhältnis:	Mit:	0,50		Ohne:	0,00
	Ambulant:	0,00		Stationär:	0,50
Versorgungsform:				Fälle je Anzahl:	6674,0

Pflegehelferinnen und Pflegehelfer (Ausbildungsdauer ab 200 Std. Basiskurs) in Vollkräften

Gesamt:		0,00			
Beschäftigungsverhältnis:	Mit:	0,00		Ohne:	0,00
	Ambulant:	0,00		Stationär:	0,00
Versorgungsform:				Fälle je Anzahl:	0,0

Entbindungspfleger und Hebammen (Ausbildungsdauer 3 Jahre) in Vollkräften

Gesamt:		0,00			
Beschäftigungsverhältnis:	Mit:	0,00		Ohne:	0,00
	Ambulant:	0,00		Stationär:	0,00
Versorgungsform:				Fälle je Anzahl:	0,0

Belegentbindungspfleger und Beleghebammen in Personen zum Stichtag 31. Dezember des Berichtsjahres

Anzahl in Personen:	0
Fälle je Anzahl:	0,0

Operationstechnische Assistentinnen und Operationstechnische Assistenten (Ausbildungsdauer 3 Jahre) in Vollkräften

Gesamt:		0,00			
Beschäftigungsverhältnis:	Mit:	0,00		Ohne:	0,00
	Ambulant:	0,00		Stationär:	0,00
Versorgungsform:				Fälle je Anzahl:	0,0

Medizinische Fachangestellte (Ausbildungsdauer 3 Jahre) in Vollkräften

Gesamt:		0,75		
Beschäftigungsverhältnis:	Mit:	0,75	Ohne:	0,00
	Ambulant:	0,75	Stationär:	0,00
Versorgungsform:			Fälle je	0,0
			Anzahl:	

B-[4].11.2.1 Pflegerische Fachexpertise der Abteilung - Anerkannte Fachweiterbildungen / akademische Abschlüsse

	Anerkannte Fachweiterbildungen / zusätzliche akademische Abschlüsse
1	Leitung einer Station / eines Bereiches
2	Pflege in der Onkologie
3	Pflege in der Endoskopie
4	Praxisanleitung
5	Casemanagement
6	Hygienefachkraft
7	Notfallpflege
8	Hygienebeauftragte in der Pflege

B-[4].11.2.2 Pflegerische Fachexpertise der Abteilung - Zusatzqualifikation

	Zusatzqualifikationen
1	Basale Stimulation
2	Bobath
3	Diabetes
4	Endoskopie/Funktionsdiagnostik
5	Entlassungsmanagement
6	Kinästhetik
7	Schmerzmanagement
8	Stomamanagement
9	Wundmanagement
10	Sturzmanagement
11	Palliative Care
12	Ernährungsmanagement



13	Qualitätsmanagement
14	Deeskalationstraining
15	OP-Koordination

B-[5] Klinik für Innere Medizin II / Kardiologie und internistische Intensivmedizin

B-[5].1 Name der Organisationseinheit / Fachabteilung

<i>Abteilungsart:</i>	Hauptabteilung
<i>Name der Organisationseinheit/ Fachabteilung:</i>	Klinik für Innere Medizin II / Kardiologie und internistische Intensivmedizin
<i>Straße:</i>	Haarbergstraße
<i>Hausnummer:</i>	72
<i>PLZ:</i>	99097
<i>Ort:</i>	Erfurt
<i>URL:</i>	https://www.kkh-erfurt.de/medizin/kliniken/klinik-fuer-innere-medizin-ii-kardiologie-und-internistische-intensivmedizin/

Klinik für Innere Medizin II - Kardiologie

Der Schwerpunkt unserer Klinik liegt auf der umfassenden Betreuung von Patienten mit Herz-Kreislauf- und Gefäßerkrankungen.

Im Herzkatheterlabor werden pro Jahr etwa 1.500 diagnostische Herzkatheter-Untersuchungen durchgeführt. Der Schwerpunkt liegt dabei auf der Untersuchung der Herzkranzarterien zur Erkennung und Therapie von Durchblutungsstörungen des Herzmuskels. Für diese Untersuchungen wählen wir primär den Zugang über den Unterarm (Arteria radialis), für spezielle Situationen ist jedoch auch der Zugang über die Leistenbeuge (Arteria femoralis) routinemäßig etabliert. Neben Ballon-Aufdehnungen und Stent-Implantationen (einschließlich speziell beschichteter und/ oder selbst-auflösender Gefäßstützen) verfügen wir über die Möglichkeit der Rotablation (Spezialverfahren zur Entfernung von Gefäßverkalkungen).

Neben dem üblichen Einsatz der Röntgendiagnostik steht uns im Herzkatheter-Labor die optische Kohärenztomografie (OCT) zur optimalen Bildgebung von Blutgefäßen mittels eines licht-basierten Spezialverfahrens zur Verfügung. Um unnötige Koronarinterventionen zu vermeiden, wird bei der Behandlungsplanung regelmäßig die Bestimmung der fraktionellen Flussreserve (FFR) eingesetzt. In unserem HK-Labor sind darüber hinaus sämtliche katheterbasierte Standard-Verfahren zur Behandlung von angeborenen und erworbenen Herzfehlern verfügbar (z.B. Verschluss von Vorhofseptumdefekten und PFO).

Für Patienten mit einer Schlussundichtigkeit der Mitralklappe (Mitralinsuffizienz) besteht die Möglichkeit zur Reparatur der Mitralklappe über die Leistenbeuge (MitraClip). Alle Therapieoptionen der modernen Herzschrittmacher- und Defibrillator-Therapie einschließlich der kardialen Resynchronisationstherapie (CRT) werden bei uns routinemäßig angewendet.

Für Patienten, die trotz optimaler medikamentöser Therapie weiterhin an einer Herzleistungsschwäche leiden, bieten wir darüber hinaus die Möglichkeit der kardialen Kontraktilitätsmodulation (CCM) an.

Zusätzlich zu den Katheter-Verfahren ist in unserer Klinik das gesamte Spektrum der nicht-invasiven kardiovaskulären Funktionsdiagnostik etabliert. Dazu zählen die transthorakale und transösophageale Echokardiografie (Herzultraschall) einschließlich 4-dimensionaler Darstellungsmöglichkeit, die Ultraschalldiagnostik von Venen und Arterien, kardiovaskuläre Belastungsuntersuchungen mittels Fahrradergometrie (Belastungs-EKG) und Stress-Echokardiografie, die Bestimmung der Lungenfunktion (Bodyplethysmographie), Langzeit-Blutdruck- und -EKG-Registrierungen, die Spiroergometrie zur Bestimmung der kardiovaskulären Leistungsfähigkeit sowie die Abfrage, Nachsorge und Optimierung von Herzschrittmacher- und Defibrillator-Systemen einschließlich kardialer Resynchronisationstherapie (CRT) und kardialer Kontraktilitätsmodulation (CCM)

Ein wesentlicher Bestandteil der Klinik für Innere Medizin II ist die "Stroke unit" für Patienten mit Schlaganfällen. Diese werden durch ein speziell ausgebildetes Team von Ärzten (Neurologen), Pflegekräften und Therapeuten versorgt. Zudem ist die Klinik in das "Schlaganfall Telemedizin Netzwerk in Thüringen" (SATELIT) eingebunden, über das sich Spezialisten der Universitätsklinik Jena per Videokonferenz unmittelbar in die Akutversorgung von Schlaganfallpatienten einbringen können.

Patienten mit zerebralen und peripheren Durchblutungsstörungen betreuen wir in fachübergreifender Kooperation mit der Klinik für Radiologie sowie der Klinik für Allgemein-, Visceral- und Gefäßchirurgie.

Ein weiterer Schwerpunkt unserer Klinik ist die invasive Rhythmologie. An unserer Klinik stehen alle Verfahren zur interventionellen Therapie von Herzrhythmusstörungen zur Verfügung. Unser EPU-Labor verfügt über einen EPU-Messplatz, ein 3D-Mappingsystem und eine Kryo-Konsole.

Es werden pro Jahr ca. 300 elektrophysiologische Untersuchungen mit 200 Ablationen durchgeführt (Ablation supraventrikulärer Arrhythmien, WPW-Syndrom, Vorhofflattern, Pulmonalvenenisolation, komplexe linksatriale Arrhythmien und Ablation ventrikulärer Arrhythmien bei Herzgesunden und Patienten mit implantiertem ICD).

Kontakt:

Chefarzt Prof. Dr. med. Henning Ebelt
Telefon: (0361) 654-1111

Fax: (0361) 654-1075
E-Mail: kardiologie@kkh-erfurt.de

Sprechstunden
nach Vereinbarung

Sprechstunden der Klinik:

Chefarztsprechstunde (privat)
nach Vereinbarung

Anmeldung für beide Sprechstunden
unter Telefon (0361) 654-1111

B-[5].1.1 Fachabteilungsschlüssel

	Fachabteilungsschlüssel
1	(0100) Innere Medizin

B-[5].1.2 Name des Chefarztes/des leitenden Belegarztes

Namen und Kontaktdaten der Cheförztin/des Chefarztes:

Name/Funktion:	Prof. Dr. med. Henning Ebelt, Chefarzt
Telefon:	0361 654 1111
Fax:	0361 654 1081
E-Mail:	kardiologie@kkh-erfurt.de
Adresse:	Haarbergstraße 72
PLZ/Ort:	99097 Erfurt
URL:	https://www.kkh-erfurt.de/medizin/kliniken/klinik-fuer-innere-medizin-ii-kardiologie-und-internistische-intensivmedizin/addressBack/54/addressShow/31/

B-[5].2 Zielvereinbarungen mit leitenden Ärzten und Ärztinnen

<i>Das Krankenhaus hält sich bei der Vereinbarung von Verträgen mit leitenden Ärzten und Ärztinnen dieser Organisationseinheit/Fachabteilung an die Empfehlung der DKG vom 17. September 2014 nach § 135c SGB V:</i>	Mit den leitenden Ärzten und Ärztinnen wurden Zielvereinbarungen entsprechend Empfehlungen der DKG vom 17. September 2014 nach § 135c SGB V geschlossen
--	---

B-[5].3 Medizinische Leistungsangebote der Organisationseinheit/Fachabteilung

	Medizinische Leistungsangebote
1	Schrittmachereingriffe
2	Defibrillatoreingriffe

3	24 Stunden Bereitschaftsdienst und Notfallversorgung
4	Diagnostik und Therapie von ischämischen Herzkrankheiten
5	Diagnostik und Therapie der pulmonalen Herzkrankheit und von Krankheiten des Lungenkreislaufes Behandlung von Erkrankungen der Lunge- und Lungenwege, z.B. durch den Einsatz eines modernen Bodyplethysmographen zur Bestimmung der Lungenfunktion und -volumen
6	Diagnostik und Therapie von sonstigen Formen der Herzkrankheit
7	Diagnostik und Therapie von Krankheiten der Arterien, Arteriolen und Kapillaren
8	Diagnostik und Therapie von Krankheiten der Venen, der Lymphgefäße und der Lymphknoten
9	Diagnostik und Therapie von zerebrovaskulären Krankheiten
10	Diagnostik und Therapie der Hypertonie (Hochdruckkrankheit)
11	Diagnostik und Therapie von Nierenerkrankungen
12	Diagnostik und Therapie von endokrinen Ernährungs- und Stoffwechselkrankheiten
13	Diagnostik und Therapie von Krankheiten der Pleura
14	Diagnostik und Therapie von rheumatologischen Erkrankungen
15	Diagnostik und Therapie von infektiösen und parasitären Krankheiten
16	Betreuung von Patienten und Patientinnen vor und nach Transplantation
17	Diagnostik und Therapie von Allergien
18	Diagnostik und Therapie von geriatrischen Erkrankungen
19	Spezialsprechstunde Diagnostik (Verlaufskontrollen) und Beratung bei Versorgung mit Herzschrittmacher- und Defibrillationssystemen, Nachsorge nach Herzklappeneingriffen
20	Elektrophysiologie
21	Diagnostik und Therapie von zerebrovaskulären Erkrankungen
22	Diagnostik und Therapie von entzündlichen ZNS-Erkrankungen
23	Diagnostik und Therapie von Anfallsleiden
24	Neurologische Notfall- und Intensivmedizin
25	Duplexsonographie

B-[5].5 Fallzahlen der Organisationseinheit / Fachabteilung

Vollstationäre Fallzahl:	4014
Teilstationäre Fallzahl:	0

B-[5].6 Hauptdiagnosen nach ICD

	ICD	Bezeichnung	Fallzahl
1	I48	Vorhofflimmern und Vorhofflattern	481
2	I50	Herzinsuffizienz	449
3	R07	Hals- und Brustschmerzen	313
4	I20	Angina pectoris	259
5	I25	Chronische ischämische Herzkrankheit	252
6	I10	Essentielle (primäre) Hypertonie	232
7	I21	Akuter Myokardinfarkt	210
8	I11	Hypertensive Herzkrankheit	183
9	J44	Sonstige chronische obstruktive Lungenkrankheit	151
10	R55	Synkope und Kollaps	95

B-[5].7 Durchgeführte Prozeduren nach OPS

	OPS	Bezeichnung	Fallzahl
1	1-275	Transarterielle Linksherz-Katheteruntersuchung	1300
2	8-837	Perkutan-transluminale Gefäßintervention an Herz und Koronargefäßen	1068
3	3-052	Transösophageale Echokardiographie [TEE]	735
4	1-266	Elektrophysiologische Untersuchung des Herzens, nicht kathetergestützt	450
5	8-933	Funkgesteuerte kardiologische Telemetrie	392
6	1-273	Rechtsherz-Katheteruntersuchung	343
7	1-274	Transseptale Linksherz-Katheteruntersuchung	228
8	1-710	Ganzkörperplethysmographie	220
9	1-265	Elektrophysiologische Untersuchung des Herzens, kathetergestützt	211
10	1-279	Andere diagnostische Katheteruntersuchung an Herz und Gefäßen	210

B-[5].7.2 Kompetenzprozeduren

B-[5].8 Ambulante Behandlungsmöglichkeiten

1	Notfallambulanz
	Notfallambulanz (24h)
	24-Stunden Notfalldienst für die medizinische Erstversorgung von Notfall-Patienten

2	Chefarztambulanz Prof. Dr. Henning Ebelt
	Privatambulanz
	Leistungen:
	VI00 - Herzinsuffizienz (Herzleistungsschwäche)
	VI00 - Herzklappenerkrankungen
	VI07 - Diagnostik und Therapie der Hypertonie (Hochdruckkrankheit)
	VI02 - Diagnostik und Therapie der pulmonalen Herzkrankheit und von Krankheiten des Lungenkreislaufes
	VI31 - Diagnostik und Therapie von Herzrhythmusstörungen
	VI01 - Diagnostik und Therapie von ischämischen Herzkrankheiten
	VI03 - Diagnostik und Therapie von sonstigen Formen der Herzkrankheit
	VC05 - Schrittmachereingriffe
	ambulante Behandlung und Diagnostik aller kardiologischen Krankheitsbilder
3	Vor- und nachstationäre Behandlung
	Vor- und nachstationäre Leistungen nach § 115a SGB V
	Werktags 07.00 - 15.30 Uhr

B-[5].9 Ambulante Operationen nach § 115b SGB V

	OPS	Bezeichnung	Fallzahl
1	1-275	Transarterielle Linksherz-Katheteruntersuchung	108
2	5-378	Entfernung, Wechsel und Korrektur eines Herzschrittmachers und Defibrillators	12
3	3-605	Arteriographie der Gefäße des Beckens	4
4	5-377	Implantation eines Herzschrittmachers, Defibrillators und Ereignis-Rekorders	< 4

B-[5].10 Zulassung zum Durchgangs-Arztverfahren der Berufsgenossenschaft

Arzt oder Ärztin mit ambulanter D-Arzt-Zulassung vorhanden:	Nein
Stationäre BG-Zulassung:	Nein

B-[5].11 Personelle Ausstattung

B-[5].11.1 Ärzte und Ärztinnen

Anzahl Ärztinnen und Ärzte insgesamt ohne Belegärzte

Gesamt:	15,82	Maßgebliche wöchentliche tarifliche Arbeitszeiten:	40,00
Beschäftigungsverhältnis:	Mit: 15,82	Ohne:	0,00
Versorgungsform:	Ambulant: 0,00	Stationär:	15,82
		Fälle je Anzahl:	253,7

- davon Fachärztinnen und Fachärzte

Gesamt:	0,00		
Beschäftigungsverhältnis:	Mit: 0,00	Ohne:	0,00
Versorgungsform:	Ambulant: 0,00	Stationär:	0,00
		Fälle je Anzahl:	0,0

B-[5].11.1.1 Ärztliche Fachexpertise der Abteilung

	Facharztbezeichnung (Gebiete, Facharzt- und Schwerpunktcompetenzen)
1	Innere Medizin
2	Innere Medizin und Kardiologie
3	Neurologie

B-[5].11.1.2 Zusatzweiterbildung

B-[5].11.2 Pflegepersonal

Maßgebliche wöchentliche tarifliche Arbeitszeiten:	40,00
---	-------

Gesundheits- und Krankenpflegerinnen und Gesundheits- und Krankenpfleger (Ausbildungsdauer 3 Jahre) in Vollkräften

Gesamt:	32,28		
Beschäftigungsverhältnis:	Mit: 32,28	Ohne:	0,00

<i>Versorgungsform:</i>	Ambulant:	0,00	Stationär:	32,28
			Fälle je Anzahl:	124,3

Gesundheits- und Kinderkrankenpflegerinnen und Gesundheits- und Kinderkrankenpfleger (Ausbildungsdauer 3 Jahre) in Vollkräften

<i>Gesamt:</i>		0,00		
<i>Beschäftigungsverhältnis:</i>	Mit:	0,00	Ohne:	0,00
<i>Versorgungsform:</i>	Ambulant:	0,00	Stationär:	0,00
			Fälle je Anzahl:	0,0

Altenpflegerinnen und Altenpfleger (Ausbildungsdauer 3 Jahre) in Vollkräften

<i>Gesamt:</i>		0,00		
<i>Beschäftigungsverhältnis:</i>	Mit:	0,00	Ohne:	0,00
<i>Versorgungsform:</i>	Ambulant:	0,00	Stationär:	0,00
			Fälle je Anzahl:	0,0

Pflegeassistentinnen und Pflegeassistenten (Ausbildungsdauer 2 Jahre) in Vollkräften

<i>Gesamt:</i>		0,00		
<i>Beschäftigungsverhältnis:</i>	Mit:	0,00	Ohne:	0,00
<i>Versorgungsform:</i>	Ambulant:	0,00	Stationär:	0,00
			Fälle je Anzahl:	0,0

Krankenpflegehelferinnen und Krankenpflegehelfer (Ausbildungsdauer 1 Jahr) in Vollkräften

<i>Gesamt:</i>		3,00		
<i>Beschäftigungsverhältnis:</i>	Mit:	3,00	Ohne:	0,00
<i>Versorgungsform:</i>	Ambulant:	0,00	Stationär:	3,00
			Fälle je Anzahl:	1338,0

Pflegehelferinnen und Pflegehelfer (Ausbildungsdauer ab 200 Std. Basiskurs) in Vollkräften

Gesamt:		0,00		
Beschäftigungsverhältnis:	Mit:	0,00	Ohne:	0,00
	Ambulant:	0,00	Stationär:	0,00
Versorgungsform:			Fälle je Anzahl:	0,0

Entbindungspfleger und Hebammen (Ausbildungsdauer 3 Jahre) in Vollkräften

Gesamt:		0,00		
Beschäftigungsverhältnis:	Mit:	0,00	Ohne:	0,00
	Ambulant:	0,00	Stationär:	0,00
Versorgungsform:			Fälle je Anzahl:	0,0

Belegentbindungspfleger und Beleghebammen in Personen zum Stichtag 31. Dezember des Berichtsjahres

Anzahl in Personen:	0
Fälle je Anzahl:	0,0

Operationstechnische Assistentinnen und Operationstechnische Assistenten (Ausbildungsdauer 3 Jahre) in Vollkräften

Gesamt:		0,00		
Beschäftigungsverhältnis:	Mit:	0,00	Ohne:	0,00
	Ambulant:	0,00	Stationär:	0,00
Versorgungsform:			Fälle je Anzahl:	0,0

Medizinische Fachangestellte (Ausbildungsdauer 3 Jahre) in Vollkräften

Gesamt:		0,00		
Beschäftigungsverhältnis:	Mit:	0,00	Ohne:	0,00
	Ambulant:	0,00	Stationär:	0,00
Versorgungsform:			Fälle je Anzahl:	0,0

B-[5].11.2.1 Pflegerische Fachexpertise der Abteilung - Anerkannte Fachweiterbildungen / akademische Abschlüsse

	Anerkannte Fachweiterbildungen / zusätzliche akademische Abschlüsse
1	Leitung einer Station / eines Bereiches
2	Praxisanleitung
3	Casemanagement
4	Hygienefachkraft
5	Hygienebeauftragte in der Pflege
6	Notfallpflege

B-[5].11.2.2 Pflegerische Fachexpertise der Abteilung - Zusatzqualifikation

	Zusatzqualifikationen
1	Basale Stimulation
2	Bobath
3	Diabetes
4	Entlassungsmanagement
5	Kinästhetik
6	Schmerzmanagement
7	Sturzmanagement
8	Ernährungsmanagement
9	Qualitätsmanagement
10	Dekubitusmanagement
11	Palliative Care
12	OP-Koordination
13	Deeskalationstraining

B-[6] Klinik für Psychiatrie, Psychotherapie und Psychosomatik

B-[6].1 Name der Organisationseinheit / Fachabteilung

<i>Abteilungsart:</i>	Hauptabteilung
<i>Name der Organisationseinheit/ Fachabteilung:</i>	Klinik für Psychiatrie, Psychotherapie und Psychosomatik
<i>Straße:</i>	Haarbergstraße
<i>Hausnummer:</i>	72
<i>PLZ:</i>	99097
<i>Ort:</i>	Erfurt
<i>URL:</i>	https://www.kkh-erfurt.de/medizin/kliniken/klinik-fuer-psychiatrie-psychotherapie-und-psychosomatik/

Klinik für Psychiatrie, Psychotherapie und Psychosomatik

In der Klinik für Psychiatrie, Psychotherapie und Psychosomatik des Katholischen Krankenhauses Erfurt steht die gemeindenahе stationäre, tagesklinische und ambulante Behandlung von Patienten mit Depressionen, Manien, schizophrenen Psychosen, Persönlichkeits- oder Verhaltensstörungen, akuten Belastungsstörungen, Suchterkrankungen sowie von psychischen und psychosomatischen Alterserkrankungen im Vordergrund. Auch die Vagusnervstimulation und Ketamintherapie finden Anwendung. Darüber hinaus wird eine Reihe von Spezialangeboten wie zum Beispiel eine Mutter-Kind-Einheit, individuelle Behandlungsprogramme für Patienten mit posttraumatischen Belastungsstörungen und Essstörungen, Elektroheilbehandlung oder transkranielle Magnetstimulation bereit gehalten. Zudem stehen zwei Stationen zur psychotherapeutisch-psychosomatischen Komplexbehandlung zur Verfügung.

Die Klinik ist, gemessen an der Bettenzahl, die Größte des Katholischen Krankenhauses. Zu ihrem Behandlungsspektrum gehören tiefenpsychologische und verhaltenstherapeutische Psychotherapie, aktuelle Pharmakotherapie, Ergotherapie, Körper- und Bewegungstherapie, Entspannungstherapie, Musiktherapie, sozialpädagogische Beratung, Licht- und Wachttherapie sowie die spezielle Schmerztherapie. Für Probleme unserer Zeit wie Mobbing oder Burnout-Syndrom werden spezifische Angebote bereit gehalten. Die Klinik für Psychiatrie, Psychotherapie und Psychosomatik ist ein mitteldeutsches Zentrum für Neurostimulationsverfahren.

Kontakt:

Chefarzt Dr. med. Stefan Dammers

Telefon: (0361) 654-1401

Fax: (0361) 654-1086

E-Mail: ppp-klinik-sekretariat@kkh-erfurt.de

Sprechstunden der Klinik:

Ambulanzsprechstunde

Montag - Freitag 7:45 - 16:00 Uhr

nach telefonischer Vereinbarung

Anmeldung Telefon: (0361) 654-1401

Zur Diagnostik steht ein digitalisiertes neurophysiologisches Labor zur Verfügung. Hier werden Elektroenzephalografien, Elektroneurografien, Elektromyografien sowie alle evozierte Potentiale durchgeführt. Über vernetzte Arzt-Arbeitsplätze können die Untersuchungsergebnisse direkt in Bezug zu den Untersuchungen anderer Fachbereiche wie zum Beispiel der Radiologie, gesetzt werden.

Ein weiterer Schwerpunkt der Klinik ist die Behandlung von Suchterkrankungen. Sie ist eine anerkannte Suchthilfeeinrichtung des Freistaates Thüringen. Zudem wird durch die Klinik ein umfangreicher Konsiliar- und Liaisondienst für alle psychiatrischen, psychotherapeutischen und psychosomatischen Fragestellungen der anderen Fachdisziplinen des Krankenhauses vorgehalten. Die Klinik ist Kooperationspartner des Adipositaszentrums.

Die Psychiatrische Institutsambulanz und die Psychiatrische Tagesklinik befinden sich im unmittelbar neben dem Hauptgebäude gelegenen Nebengebäude "Am Buchenberg 20". In optimal gestalteten Räumlichkeiten sind hier sämtliche Einrichtungen für die ambulante und teilstationäre Therapie zusammengefasst.

Bitte informieren Sie sich auf der Website über das komplette Leistungsangebot unserer Klinik.

Psychiatrische Institutsambulanz

Montag - Freitag 8:00 - 11:30 Uhr

sowie 12:30 - 16:00 Uhr

Telefon: (0361) 654-1460

B-[6].1.1 Fachabteilungsschlüssel

	Fachabteilungsschlüssel
1	(3100) Psychosomatik/Psychotherapie
2	(2900) Allgemeine Psychiatrie
3	(2960) Allg. Psychiatrie/Tagesklinik (teilstat. Pflegesätze)
4	(3160) Psychosomatik/Psychoth./Tageskl.(teilstat. Pflegesätze)

B-[6].1.2 Name des Chefarztes/des leitenden Belegarztes

Namen und Kontaktdaten der Chefärztin/des Chefarztes:

Name/Funktion:	Dr. med. Stefan Dammers, Chefarzt
Telefon:	0361 654 1401
Fax:	0361 654 1086
E-Mail:	ppp-klinik-sekretariat@kkh-erfurt.de
Adresse:	Haarbergstraße 72
PLZ/Ort:	99097 Erfurt
URL:	https://www.kkh-erfurt.de/medizin/kliniken/klinik-fuer-psychiatrie-psychotherapie-und-psychosomatik/addressBack/55/addressShow/12/

B-[6].2 Zielvereinbarungen mit leitenden Ärzten und Ärztinnen

<i>Das Krankenhaus hält sich bei der Vereinbarung von Verträgen mit leitenden Ärzten und Ärztinnen dieser Organisationseinheit/Fachabteilung an die Empfehlung der DKG vom 17. September 2014 nach § 135c SGB V:</i>	Mit den leitenden Ärzten und Ärztinnen wurden Zielvereinbarungen entsprechend Empfehlungen der DKG vom 17. September 2014 nach § 135c SGB V geschlossen
--	---

B-[6].3 Medizinische Leistungsangebote der Organisationseinheit/Fachabteilung

	Medizinische Leistungsangebote
1	Spezialsprechstunden Burnout und Mobbing
2	Neurodegenerative Erkrankungen
3	24 Stunden Bereitschaftsdienst und Notfallversorgung
4	Sachverständige bariatrische Chirurgie
5	Diagnostik neurologischer Erkrankungen im eigenen neurophysiologischen Labor

Das Labor für klinische Neurophysiologie wird vom Chefarzt Dr. med. Dammers geleitet. Es werden u.a. folgende Untersuchungen angeboten: Elektroenzephalographie (EEG), Elektromyographie (EMG), Elektroneurographie (ENG), akustisch, visuell, somatosensorisch und motorisch-evozierte Potentiale

6	Traumaambulanz des Freistaates Thüringen
7	Diagnostik und Therapie von psychischen und Verhaltensstörungen durch psychotrope Substanzen
8	Diagnostik und Therapie von Schizophrenie, schizotypen und wahnhaften Störungen
9	Diagnostik und Therapie von affektiven Störungen
10	Diagnostik und Therapie von neurotischen, Belastungs- und somatoformen Störungen
11	Diagnostik und Therapie von Verhaltensauffälligkeiten mit körperlichen Störungen und Faktoren
12	Diagnostik und Therapie von Persönlichkeits- und Verhaltensstörungen
13	Diagnostik und Therapie von Intelligenzstörungen
14	Diagnostik und Therapie von Entwicklungsstörungen
15	Diagnostik und Therapie von gerontopsychiatrischen Störungen
16	Spezialsprechstunde
	Bipolare Störungen, Depression, Wochenbettdepression, Neurostimulationsverfahren, Borderlinestörungen, Gedächtnis, Psychosen, Suchterkrankungen, Testpsychologische Diagnostik, Chefarztambulanz
17	Psychiatrische Tagesklinik

B-[6].5 Fallzahlen der Organisationseinheit / Fachabteilung

<i>Vollstationäre Fallzahl:</i>	1779
<i>Teilstationäre Fallzahl:</i>	220
<i>Kommentar/Erläuterung:</i>	Die Fallzahl gibt die Anzahl der externen Entlassungen der Fachabteilung im Kalenderjahr wieder.

B-[6].6 Hauptdiagnosen nach ICD

B-[6].6.1 Hauptdiagnosen 3-stellig

	ICD	Bezeichnung	Fallzahl
1	F10	Psychische und Verhaltensstörungen durch Alkohol	553
2	F33	Rezidivierende depressive Störung	314
3	F32	Depressive Episode	195
4	F20	Schizophrenie	125
5	F19	Psychische und Verhaltensstörungen durch multiplen Substanzgebrauch und Konsum anderer psychotroper Substanzen	113
6	F31	Bipolare affektive Störung	59

7	F25	Schizoaffektive Störungen	55
8	F43	Reaktionen auf schwere Belastungen und Anpassungsstörungen	49
9	F15	Psychische und Verhaltensstörungen durch andere Stimulanzien, einschließlich Koffein	45
10	F05	Delir, nicht durch Alkohol oder andere psychotrope Substanzen bedingt	44

B-[6].7 Durchgeführte Prozeduren nach OPS

	OPS	Bezeichnung	Fallzahl
1	9-649	Anzahl der Therapieeinheiten pro Woche bei Erwachsenen	17271
2	9-607	Regelbehandlung bei psychischen und psychosomatischen Störungen und Verhaltensstörungen bei Erwachsenen	1767
3	9-981	Behandlung von Erwachsenen in Einrichtungen, die im Anwendungsbereich der Psychiatrie-Personalverordnung liegen, Abhängigkeitskranke	1231
4	9-618	Intensivbehandlung bei psychischen und psychosomatischen Störungen und Verhaltensstörungen bei erwachsenen Patienten mit 2 Merkmalen	1071
5	9-626	Psychotherapeutische Komplexbehandlung bei psychischen und psychosomatischen Störungen und Verhaltensstörungen bei Erwachsenen	1052
6	9-980	Behandlung von Erwachsenen in Einrichtungen, die im Anwendungsbereich der Psychiatrie-Personalverordnung liegen, Allgemeine Psychiatrie	1019
7	9-617	Intensivbehandlung bei psychischen und psychosomatischen Störungen und Verhaltensstörungen bei erwachsenen Patienten mit 1 Merkmal	584
8	9-647	Spezifische qualifizierte Entzugsbehandlung Abhängigkeitskranker bei Erwachsenen	514
9	1-207	Elektroenzephalographie (EEG)	423
10	9-982	Behandlung von Erwachsenen in Einrichtungen, die im Anwendungsbereich der Psychiatrie-Personalverordnung liegen, Gerontopsychiatrie	399

B-[6].8 Ambulante Behandlungsmöglichkeiten

1	Notfallambulanz
	Notfallambulanz (24h)
	24-Stunden Notfalldienst für die medizinische Erstversorgung von Notfall-Patienten
2	Chefarztambulanz Dr. med. Stefan Dammers
	Privatambulanz
	Behandlung des Leistungsspektrums der Fachdisziplin
3	Psychiatrische Institutsambulanz
	Psychiatrische Institutsambulanz nach § 118 SGB V
	Leistungen:
	VP00 - Diagnostik und Therapie von psychischen Traumata nach Gewalttaten
	VP10 - Diagnostik und Therapie von gerontopsychiatrischen Störungen

VP06 - Diagnostik und Therapie von Persönlichkeits- und Verhaltensstörungen

VP01 - Diagnostik und Therapie von psychischen und Verhaltensstörungen durch psychotrope Substanzen

VP02 - Diagnostik und Therapie von Schizophrenie, schizotypen und wahnhaften Störungen

Die Institutsambulanz dient als Bindeglied zwischen haus- bzw. fachärztl. und stat. Versorgung von Pat., die unter rezidivierenden Verläufen v. Schizophrenien, affektiven Störungen, schweren Persönlichkeitsstörungen, Suchterkrankungen mit Komorbiditäten u. gerontopsychiatrischen Erkrankungen leiden.

4 anerkannte Trauma Ambulanz des Freistaates Thüringen

Notfallambulanz (24h)

5 Vor- und nachstationäre Leistungen für terminierte Patienten

Vor- und nachstationäre Leistungen nach § 115a SGB V

Werktags 07.00 - 15.30 Uhr

undefined

B-[6].9 Ambulante Operationen nach § 115b SGB V

trifft nicht zu / entfällt

B-[6].10 Zulassung zum Durchgangs-Arztverfahren der Berufsgenossenschaft

Arzt oder Ärztin mit ambulanter D-Arzt-Zulassung vorhanden:	Nein
---	------

Stationäre BG-Zulassung:	Nein
--------------------------	------

B-[6].11 Personelle Ausstattung

B-[6].11.1 Ärzte und Ärztinnen

Anzahl Ärztinnen und Ärzte insgesamt ohne Belegärzte			
Gesamt:	24,24	Maßgebliche wöchentliche tarifliche Arbeitszeiten:	40,00
Beschäftigungsverhältnis:	Mit: 24,10	Ohne:	0,14
Versorgungsform:	Ambulant: 1,44	Stationär:	22,80
		Fälle je Anzahl:	78,0
- davon Fachärztinnen und Fachärzte			
Gesamt:	10,80		
Beschäftigungsverhältnis:	Mit: 10,66	Ohne:	0,14
Versorgungsform:	Ambulant: 1,44	Stationär:	9,36
		Fälle je Anzahl:	190,1

B-[6].11.1.1 Ärztliche Fachexpertise der Abteilung

	Facharztbezeichnung (Gebiete, Facharzt- und Schwerpunktcompetenzen)
1	Psychiatrie und Psychotherapie
2	Psychosomatische Medizin und Psychotherapie
3	Neurologie
4	Innere Medizin

B-[6].11.1.2 Zusatzweiterbildung

B-[6].11.2 Pflegepersonal

Maßgebliche wöchentliche tarifliche Arbeitszeiten:
40,00

Gesundheits- und Krankenpflegerinnen und Gesundheits- und Krankenpfleger (Ausbildungsdauer 3 Jahre) in Vollkräften

Gesamt:		69,52			
Beschäftigungsverhältnis:	Mit:	69,52	Ohne:	0,00	
	Ambulant:	2,00	Stationär:	67,52	
Versorgungsform:			Fälle je Anzahl:	26,3	

Gesundheits- und Kinderkrankenpflegerinnen und Gesundheits- und Kinderkrankenpfleger (Ausbildungsdauer 3 Jahre) in Vollkräften

Gesamt:		0,00			
Beschäftigungsverhältnis:	Mit:	0,00	Ohne:	0,00	
	Ambulant:	0,00	Stationär:	0,00	
Versorgungsform:			Fälle je Anzahl:	0,0	

Altenpflegerinnen und Altenpfleger (Ausbildungsdauer 3 Jahre) in Vollkräften

Gesamt:		4,00			
Beschäftigungsverhältnis:	Mit:	4,00	Ohne:	0,00	
	Ambulant:	0,00	Stationär:	4,00	
Versorgungsform:			Fälle je Anzahl:	444,8	

Pflegeassistentinnen und Pflegeassistenten (Ausbildungsdauer 2 Jahre) in Vollkräften

Gesamt:		0,00			
Beschäftigungsverhältnis:	Mit:	0,00	Ohne:	0,00	
	Ambulant:	0,00	Stationär:	0,00	
Versorgungsform:			Fälle je Anzahl:	0,0	

Krankenpflegehelferinnen und Krankenpflegehelfer (Ausbildungsdauer 1 Jahr) in Vollkräften

Gesamt:		0,00			
Beschäftigungsverhältnis:	Mit:	0,00	Ohne:	0,00	

<i>Versorgungsform:</i>	Ambulant:	0,00	Stationär:	0,00
			Fälle je Anzahl:	0,0

Pflegehelferinnen und Pflegehelfer (Ausbildungsdauer ab 200 Std. Basiskurs) in Vollkräften

<i>Gesamt:</i>		1,00		
<i>Beschäftigungsverhältnis:</i>	Mit:	1,00	Ohne:	0,00
<i>Versorgungsform:</i>	Ambulant:	0,00	Stationär:	1,00
			Fälle je Anzahl:	1779,0

Entbindungspfleger und Hebammen (Ausbildungsdauer 3 Jahre) in Vollkräften

<i>Gesamt:</i>		0,00		
<i>Beschäftigungsverhältnis:</i>	Mit:	0,00	Ohne:	0,00
<i>Versorgungsform:</i>	Ambulant:	0,00	Stationär:	0,00
			Fälle je Anzahl:	0,0

Belegentbindungspfleger und Beleghebammen in Personen zum Stichtag 31. Dezember des Berichtsjahres

<i>Anzahl in Personen:</i>	0
<i>Fälle je Anzahl:</i>	0,0

Operationstechnische Assistentinnen und Operationstechnische Assistenten (Ausbildungsdauer 3 Jahre) in Vollkräften

<i>Gesamt:</i>		0,00		
<i>Beschäftigungsverhältnis:</i>	Mit:	0,00	Ohne:	0,00
<i>Versorgungsform:</i>	Ambulant:	0,00	Stationär:	0,00
			Fälle je Anzahl:	0,0

Medizinische Fachangestellte (Ausbildungsdauer 3 Jahre) in Vollkräften

<i>Gesamt:</i>		0,88		
<i>Beschäftigungsverhältnis:</i>	Mit:	0,88	Ohne:	0,00

Versorgungsform:

Ambulant: 0,88

Stationär: 0,00

Fälle je
Anzahl: 0,0

B-[6].11.2.1 Pflegerische Fachexpertise der Abteilung - Anerkannte Fachweiterbildungen / akademische Abschlüsse

	Anerkannte Fachweiterbildungen / zusätzliche akademische Abschlüsse
1	Leitung einer Station / eines Bereiches
2	Pflege in der Psychiatrie, Psychosomatik und Psychotherapie
3	Praxisanleitung
4	Casemanagement
5	Notfallpflege
6	Hygienefachkraft
7	Hygienebeauftragte in der Pflege

B-[6].11.2.2 Pflegerische Fachexpertise der Abteilung - Zusatzqualifikation

	Zusatzqualifikationen
1	Basale Stimulation
2	Bobath
3	Diabetes
4	Entlassungsmanagement
5	Geriatrie
6	Kinästhetik
7	Schmerzmanagement
8	Dekubitusmanagement
9	Deeskalationstraining
10	Gerontopsychiatrie
11	Ernährungsmanagement
12	Qualitätsmanagement
13	Palliative Care

B-[6].11.3 Angaben zum ausgewähltem therapeutischen Personal in Fachabteilungen für Psychiatrie und Psychosomatik

Diplom-Psychologinnen und Diplom-Psychologen				
Gesamt:		7,81		
Beschäftigungsverhältnis:	Mit:	7,74	Ohne:	0,07
Versorgungsform:	Ambulant:	1,25	Stationär:	6,56
			Fälle je Anzahl:	271,2
Klinische Neuropsychologinnen und Klinische Neuropsychologen				
Gesamt:		0,00		
Beschäftigungsverhältnis:	Mit:	0,00	Ohne:	0,00
Versorgungsform:	Ambulant:	0,00	Stationär:	0,00
			Fälle je Anzahl:	0,0
Psychologische Psychotherapeutinnen und Psychologische Psychotherapeuten				
Gesamt:		1,05		
Beschäftigungsverhältnis:	Mit:	1,05	Ohne:	0,00
Versorgungsform:	Ambulant:	0,00	Stationär:	1,05
			Fälle je Anzahl:	1694,3
Kinder- und Jugendlichenpsychotherapeutinnen und Kinder- und Jugendlichenpsychotherapeuten				
Gesamt:		0,00		
Beschäftigungsverhältnis:	Mit:	0,00	Ohne:	0,00
Versorgungsform:	Ambulant:	0,00	Stationär:	0,00
			Fälle je Anzahl:	0,0
Psychotherapeutinnen und Psychotherapeuten in Ausbildung während der praktischen Tätigkeit (gemäß § 8 Absatz 3, Nr. 3 Psychotherapeutengesetz - PsychThG)				
Gesamt:		1,50		
Beschäftigungsverhältnis:	Mit:	1,50	Ohne:	0,00

<i>Versorgungsform:</i>	Ambulant:	0,00	Stationär:	1,50
			Fälle je Anzahl:	1186,0

Ergotherapeutinnen und Ergotherapeuten

<i>Gesamt:</i>		7,66		
<i>Beschäftigungsverhältnis:</i>	Mit:	7,66	Ohne:	0,00
<i>Versorgungsform:</i>	Ambulant:	2,00	Stationär:	5,66
			Fälle je Anzahl:	314,3

Bewegungstherapeutinnen und Bewegungstherapeuten, Krankengymnastinnen und Krankengymnasten, Physiotherapeutinnen und Physiotherapeuten

<i>Gesamt:</i>		2,29		
<i>Beschäftigungsverhältnis:</i>	Mit:	2,27	Ohne:	0,02
<i>Versorgungsform:</i>	Ambulant:	0,00	Stationär:	2,29
			Fälle je Anzahl:	776,9

Sozialarbeiterinnen und Sozialarbeiter, Sozialpädagoginnen und Sozialpädagogen

<i>Gesamt:</i>		4,68		
<i>Beschäftigungsverhältnis:</i>	Mit:	4,68	Ohne:	0,00
<i>Versorgungsform:</i>	Ambulant:	0,50	Stationär:	4,18
			Fälle je Anzahl:	425,6

B-[7] Klinik für Unfallchirurgie, Orthopädie und Wirbelsäulentherapie

B-[7].1 Name der Organisationseinheit / Fachabteilung

<i>Abteilungsart:</i>	Hauptabteilung
<i>Name der Organisationseinheit/ Fachabteilung:</i>	Klinik für Unfallchirurgie, Orthopädie und Wirbelsäulentherapie
<i>Straße:</i>	Haarbergstraße
<i>Hausnummer:</i>	72
<i>PLZ:</i>	99097
<i>Ort:</i>	Erfurt
<i>URL:</i>	https://www.kkh-erfurt.de/medizin/kliniken/klinik-fuer-unfallchirurgie-orthopaedie-und-wirbelsaeulentherapie/

Klinik für Unfallchirurgie, Orthopädie und Wirbelsäulentherapie

In der Klinik für Unfallchirurgie, Orthopädie und Wirbelsäulentherapie wird ein umfassendes Spektrum an konservativen und operativen Verfahren mit modernsten Behandlungstechniken angeboten. Aufgabenschwerpunkte der Klinik sind die Versorgung von Unfallopfern und die orthopädische Chirurgie. Mehr als zwanzig Prozent der Verletzungen und Erkrankungen, die in der Klinik behandelt werden, betreffen die Wirbelsäule, weshalb vor einigen Jahren kürzlich auch eine Erweiterung der Klinikbezeichnung um den Begriff "Wirbelsäulentherapie" erfolgte.

An der Klinik für Unfallchirurgie, Orthopädie und Wirbelsäulentherapie wird die gesamte Akut-Traumatologie mit Frakturversorgung einschließlich Wirbelsäulen- und Beckenchirurgie sowie Weichteilsanierung und Gelenkchirurgie durchgeführt.

Seit Dezember 2008 ist die Klinik als Traumazentrum zertifiziert. Seit dem wurde sie mehrfach rezertifiziert, zuletzt im Januar 2018. Die Mitgliedschaft im Traumanetzwerk Thüringen bedeutet zum einen, dass die Klinik über eine geprüfte fachliche Kompetenz und eine entsprechende apparative Ausstattung zur Versorgung von Schwerverletzten verfügt, zum anderen aber auf ein Netzwerk zurückgreifen kann, um Schwerverletzte z.B. mit Hirntraumata nach der Primärversorgung in eine entsprechend spezialisierte Einrichtung weiterverlegen kann.

Neben der Versorgung akuter Verletzungen umfasst das Tätigkeitsfeld der Klinik auch die Korrektur komplizierter und gestörter Heilungsverläufe sowie unbefriedigender Endergebnisse. Zu den weiteren Leistungen gehört die vorwiegend minimalinvasive Behandlung von Sport- und Gelenkverletzungen.

In den letzten Jahren hat sich das Profil der Klinik hinsichtlich der konservativen und operativen Orthopädie erheblich erweitert. Die medikamentöse und physiotherapeutische Behandlung von Erkrankungen der Stütz- und Bewegungsorgane bringt unseren Patienten oft eine deutliche Linderung oder Beschwerdefreiheit. Im Rahmen der orthopädischen Chirurgie wird dem Einsatz von Gelenkprothesen insbesondere am Hüft- und Kniegelenk sowie den Wechseloperationen nach Lockerung einer Prothese eine besondere Bedeutung beigemessen. Seit Mai 2015 ist die Klinik zertifiziertes Endoprothetikzentrum nach den Vorgaben der Deutschen Gesellschaft für Orthopädie und Orthopädische Chirurgie. Bei der erfolgreichen Rezertifizierung im Juni 2018 wurde die hohe Arbeitsqualität unseres Zentrums bestätigt. Auf dem Gebiet der modernen Fußchirurgie werden Fehlstellungen oder Arthrosen durch verschiedene Korrekturingriffe operativ behandelt, zudem liegt ein besonderer Schwerpunkt der Klinik auf der Versorgung von Verletzungen und Erkrankungen der Hand.

Zunehmend wichtig werden Therapiemöglichkeiten der Wirbelsäule. Für den Fall, dass eine Operation der Wirbelsäule notwendig werden sollte, stehen der Klinik zur sicheren Einbringung von Implantaten ein 3D-Bildwandler sowie ein Navigationssystem zur Verfügung. Die Klinik ist zum Verletzungsartenverfahren der Berufsgenossenschaften zugelassen, der Chefarzt ist zugleich Durchgangsarzt der BG.

Kontakt:

Chefarzt Dr. med. Karsten Gruner

Telefon: (0361) 654-1211

Fax: (0361) 654-1085

E-Mail: unfallchirurgie@kkh-erfurt.de

Sprechstunden der Klinik:

Durchgangsarzt- und Allgemeinsprechstunde

Montag, Mittwoch, Freitag 9:00 - 12:00 Uhr

Dienstag, Donnerstag 12:00 - 14:00 Uhr

Hüft- und Kniesprechstunde

Montag 12:00 - 14:00 Uhr

Hand- und Fußsprechstunde

Schulterprechstunde

Donnerstag 12:00 - 14:00 Uhr

Wirbelsäulensprechstunde

Freitag 9:00 - 12:00 Uhr

Anmeldung zu allen Fachsprechstunden

unter Telefon (0361) 654-1570

Privat-/KV-Sprechstunde

Chefarzt Dr. med. Karsten Gruner

Montag 10:00 - 12:00 Uhr

Donnerstag 16:00 - 18:00 Uhr

Anmeldung unter Telefon (0361) 654-1211

B-[7].1.1 Fachabteilungsschlüssel

Fachabteilungsschlüssel	
1	(2316) Orthopädie und Unfallchirurgie

B-[7].1.2 Name des Chefarztes/des leitenden Belegarztes

Namen und Kontaktdaten der Chefärztin/des Chefarztes:

Name/Funktion:	Dr. med. Karsten Gruner, Chefarzt
Telefon:	0361 654 1211
Fax:	0361 654 1081
E-Mail:	unfallchirurgie@kkh-erfurt.de
Adresse:	Haarbergstraße 72
PLZ/Ort:	99097 Erfurt
URL:	https://www.kkh-erfurt.de/medizin/kliniken/klinik-fuer-unfallchirurgie-orthopaedie-und-wirbelsaeulenthherapie/addressBack/56/addressShow/35/

B-[7].2 Zielvereinbarungen mit leitenden Ärzten und Ärztinnen

<i>Das Krankenhaus hält sich bei der Vereinbarung von Verträgen mit leitenden Ärzten und Ärztinnen dieser Organisationseinheit/Fachabteilung an die Empfehlung der DKG vom 17. September 2014 nach § 135c SGB V:</i>	Mit den leitenden Ärzten und Ärztinnen wurden Zielvereinbarungen entsprechend Empfehlungen der DKG vom 17. September 2014 nach § 135c SGB V geschlossen
--	---

B-[7].3 Medizinische Leistungsangebote der Organisationseinheit/Fachabteilung

Medizinische Leistungsangebote	
1	Erstellung von Gutachten im Auftrag der Berufsgenossenschaften, Versicherungen und Gerichte
2	Metall-/Fremdkörperentfernungen
3	Bandrekonstruktionen/Plastiken Rekonstruktion aller großen Sehnen, Sehnenplastik an der Hand
4	Gelenkersatzverfahren/Endoprothetik
5	Behandlung von Dekubitalgeschwüren
6	Septische Knochenchirurgie

7	Diagnostik und Therapie von Knochenentzündungen
8	Diagnostik und Therapie von Verletzungen des Kopfes
9	Diagnostik und Therapie von Verletzungen des Halses
10	Diagnostik und Therapie von Verletzungen des Thorax
11	Diagnostik und Therapie von Verletzungen der Schulter und des Oberarmes
12	Diagnostik und Therapie von Verletzungen des Ellenbogens und des Unterarmes
13	Diagnostik und Therapie von Verletzungen des Handgelenkes und der Hand
14	Diagnostik und Therapie von Verletzungen der Hüfte und des Oberschenkels
15	Diagnostik und Therapie von Verletzungen des Knies und des Unterschenkels
16	Diagnostik und Therapie von Verletzungen der Knöchelregion und des Fußes
17	Diagnostik und Therapie von sonstigen Verletzungen
18	Chirurgie der degenerativen und traumatischen Schäden der Hals-, Brust- und Lendenwirbelsäule
19	Chirurgie der peripheren Nerven
20	Chirurgie chronischer Schmerzerkrankungen
21	Chirurgische und intensivmedizinische Akutversorgung von Schädel-Hirn-Verletzungen
	Versorgung von mehrfach- und polytraumatisierten Patienten in enger interdisziplinärer Zusammenarbeit mit den anderen Kliniken des Katholischen Krankenhauses Erfurt
22	Minimalinvasive endoskopische Operationen
	Minimalinvasive Behandlung von Sport und Gelenkverletzungen diagnostische und therapeutische Gelenkspiegelungen (Arthroskopien) für das Hand-, Schulter-, Ellenbogen-, Knie- und Sprunggelenk
23	Plastisch-rekonstruktive Eingriffe
	Weichteilrekonstruktion und -sanierung
24	Spezialsprechstunde
	Handsprechstunde, D-Arzt-Sprechstunde, Wirbelsäulen-, Schulter-, Hüft- und Kniesprechstunde
25	Wirbelsäulenchirurgie
	hintere und / oder vordere Stabilisierung von Wirbelsäulenfrakturen und - Tumoren sowie bei Entzündungen von Wirbelkörpersegmenten. Dekompressionen und Stabilisierungen bei Spinalkanalstenosen.
26	Wiederherstellungschirurgie
	unter Anwendung sämtlicher Verfahren der rekonstruktiven Knochen- und Gelenkchirurgie. Von besonderer Bedeutung ist in diesem Zusammenhang der Einsatz von künstlichen Gelenkprothesen an Schulter-, Ellenbogen-, Hüft- und Kniegelenk
27	24-Stunden Bereitschaftsdienst/Notfallversorgung
28	Anwendung physio- und ergotherapeutischer Verfahren
	modernst ausgestattete Abteilung für Physiotherapie u. a. mit großem Bewegungsbad und medizinischen Trainingsgeräten
29	Diagnostik und Therapie von Arthropathien
30	Diagnostik und Therapie von Deformitäten der Wirbelsäule und des Rückens
31	Diagnostik und Therapie von Spondylopathien
32	Diagnostik und Therapie von sonstigen Krankheiten der Wirbelsäule und des Rückens

33	Diagnostik und Therapie von Krankheiten der Muskeln
34	Diagnostik und Therapie von Krankheiten der Synovialis und der Sehnen
35	Diagnostik und Therapie von sonstigen Krankheiten des Weichteilgewebes
36	Diagnostik und Therapie von Osteopathien und Chondropathien
37	Diagnostik und Therapie von sonstigen Krankheiten des Muskel-Skelett-Systems und des Bindegewebes
38	Kinderorthopädie
	Säuglingssonographie
39	Spezialsprechstunde
40	Endoprothetik
41	Handchirurgie
42	Schulterchirurgie

B-[7].5 Fallzahlen der Organisationseinheit / Fachabteilung

<i>Vollstationäre Fallzahl:</i>	1654
<i>Teilstationäre Fallzahl:</i>	0

B-[7].6 Hauptdiagnosen nach ICD

	ICD	Bezeichnung	Fallzahl
1	S72	Fraktur des Femurs	180
2	S52	Fraktur des Unterarmes	136
3	M48	Sonstige Spondylopathien	133
4	S82	Fraktur des Unterschenkels, einschließlich des oberen Sprunggelenkes	112
5	S42	Fraktur im Bereich der Schulter und des Oberarmes	110
6	M16	Koxarthrose [Arthrose des Hüftgelenkes]	94
7	M17	Gonarthrose [Arthrose des Kniegelenkes]	80
8	M51	Sonstige Bandscheibenschäden	73
9	S32	Fraktur der Lendenwirbelsäule und des Beckens	70
10	M80	Osteoporose mit pathologischer Fraktur	54

B-[7].7 Durchgeführte Prozeduren nach OPS

	OPS	Bezeichnung	Fallzahl
1	5-794	Offene Reposition einer Mehrfragment-Fraktur im Gelenkbereich eines langen Röhrenknochens	221
2	5-790	Geschlossene Reposition einer Fraktur oder Epiphysenlösung mit Osteosynthese	218
3	5-787	Entfernung von Osteosynthesematerial	194
4	5-820	Implantation einer Endoprothese am Hüftgelenk	172
5	5-793	Offene Reposition einer einfachen Fraktur im Gelenkbereich eines langen Röhrenknochens	158
6	8-910	Epidurale Injektion und Infusion zur Schmerztherapie	143
7	5-831	Exzision von erkranktem Bandscheibengewebe	122
8	5-839	Andere Operationen an der Wirbelsäule	112
9	5-900	Einfache Wiederherstellung der Oberflächenkontinuität an Haut und Unterhaut	104
10	5-83b	Osteosynthese (dynamische Stabilisierung) an der Wirbelsäule	99

B-[7].7.2 Kompetenzprozeduren

B-[7].8 Ambulante Behandlungsmöglichkeiten

1	Chefarztambulanz Dr. med. K. Gruner
	Privatambulanz
	unfallchirurgische und orthopädische Erkrankungen
2	Sprechstunde Durchgangsarztverfahren
	D-Arzt-/Berufsgenossenschaftliche Ambulanz
	Leistungen:
	VC58 - Spezialsprechstunde
	Angebot von täglichen unfallchirurgischen Sprechstunden sowie einer speziellen Sprechstunde durch den Chefarzt der Klinik für Unfallchirurgie, Orthopädie und Wirbelsäulenthherapie im Rahmen des Durchgangsarztverfahrens, Hand-, Fuß-, Wirbelsäulen-, Schulter-, Hüft- und Kniesprechstunde
3	Notfallambulanz
	Notfallambulanz (24h)
	24-Stunden Notfalldienst für die medizinische Erstversorgung von Notfall-Patienten
4	Vor- und nachstationäre Leistungen für terminierte Patienten
	Vor- und nachstationäre Leistungen nach § 115a SGB V
	Werktags 07.00 - 15.30 Uhr

B-[7].9 Ambulante Operationen nach § 115b SGB V

	OPS	Bezeichnung	Fallzahl
1	5-787	Entfernung von Osteosynthesematerial	111
2	5-795	Offene Reposition einer einfachen Fraktur an kleinen Knochen	25
3	5-812	Arthroskopische Operation am Gelenkknorpel und an den Menisken	23
4	5-056	Neurolyse und Dekompression eines Nerven	18
5	5-841	Operationen an Bändern der Hand	18
6	5-790	Geschlossene Reposition einer Fraktur oder Epiphysenlösung mit Osteosynthese	13
7	5-840	Operationen an Sehnen der Hand	11
8	5-796	Offene Reposition einer Mehrfragment-Fraktur an kleinen Knochen	8
9	5-842	Operationen an Faszien der Hohlhand und der Finger	7
10	1-697	Diagnostische Arthroskopie	6

B-[7].10 Zulassung zum Durchgangs-Arztverfahren der Berufsgenossenschaft

Arzt oder Ärztin mit ambulanter D-Arzt-Zulassung vorhanden:	Ja
Stationäre BG-Zulassung:	Ja

B-[7].11 Personelle Ausstattung

B-[7].11.1 Ärzte und Ärztinnen

Anzahl Ärztinnen und Ärzte insgesamt ohne Belegärzte			
Gesamt:	13,04	Maßgebliche wöchentliche tarifliche Arbeitszeiten:	40,00
Beschäftigungsverhältnis:	Mit: 12,04	Ohne:	1,00
Versorgungsform:	Ambulant: 0,00	Stationär:	13,04
		Fälle je Anzahl:	126,8
- davon Fachärztinnen und Fachärzte			
Gesamt:	7,60		
Beschäftigungsverhältnis:	Mit: 6,60	Ohne:	1,00
Versorgungsform:	Ambulant: 0,00	Stationär:	7,60
		Fälle je Anzahl:	217,6

B-[7].11.1.1 Ärztliche Fachexpertise der Abteilung

	Facharztbezeichnung (Gebiete, Facharzt- und Schwerpunktcompetenzen)
1	Allgemeinchirurgie
2	Orthopädie und Unfallchirurgie

B-[7].11.1.2 Zusatzweiterbildung

	Zusatz-Weiterbildung
1	Notfallmedizin
2	Röntgendiagnostik - fachgebunden -
3	Spezielle Unfallchirurgie

B-[7].11.2 Pflegepersonal

Maßgebliche wöchentliche tarifliche Arbeitszeiten:

40,00

Gesundheits- und Krankenpflegerinnen und Gesundheits- und Krankenpfleger (Ausbildungsdauer 3 Jahre) in Vollkräften

Gesamt: 17,70

**Beschäftigungs-
verhältnis:**

Mit: 17,70

Ohne: 0,00

Versorgungsform:

Ambulant: 0,00

Stationär: 17,70

**Fälle je
Anzahl:** 93,4

Gesundheits- und Kinderkrankenpflegerinnen und Gesundheits- und Kinderkrankenpfleger (Ausbildungsdauer 3 Jahre) in Vollkräften

Gesamt: 0,00

**Beschäftigungs-
verhältnis:**

Mit: 0,00

Ohne: 0,00

Versorgungsform:

Ambulant: 0,00

Stationär: 0,00

**Fälle je
Anzahl:** 0,0

Altenpflegerinnen und Altenpfleger (Ausbildungsdauer 3 Jahre) in Vollkräften

Gesamt: 0,00

**Beschäftigungs-
verhältnis:**

Mit: 0,00

Ohne: 0,00

Versorgungsform:

Ambulant: 0,00

Stationär: 0,00

**Fälle je
Anzahl:** 0,0

Pflegeassistentinnen und Pflegeassistenten (Ausbildungsdauer 2 Jahre) in Vollkräften

Gesamt: 0,00

**Beschäftigungs-
verhältnis:**

Mit: 0,00

Ohne: 0,00

Versorgungsform:

Ambulant: 0,00

Stationär: 0,00

**Fälle je
Anzahl:** 0,0

Krankenpflegehelferinnen und Krankenpflegehelfer (Ausbildungsdauer 1 Jahr) in Vollkräften

Gesamt:		0,75			
Beschäftigungsverhältnis:	Mit:	0,75	Ohne:	0,00	
	Ambulant:	0,00	Stationär:	0,75	
Versorgungsform:			Fälle je Anzahl:	2205,3	

Pflegehelferinnen und Pflegehelfer (Ausbildungsdauer ab 200 Std. Basiskurs) in Vollkräften

Gesamt:		0,00			
Beschäftigungsverhältnis:	Mit:	0,00	Ohne:	0,00	
	Ambulant:	0,00	Stationär:	0,00	
Versorgungsform:			Fälle je Anzahl:	0,0	

Entbindungspfleger und Hebammen (Ausbildungsdauer 3 Jahre) in Vollkräften

Gesamt:		0,00			
Beschäftigungsverhältnis:	Mit:	0,00	Ohne:	0,00	
	Ambulant:	0,00	Stationär:	0,00	
Versorgungsform:			Fälle je Anzahl:	0,0	

Belegentbindungspfleger und Beleghebammen in Personen zum Stichtag 31. Dezember des Berichtsjahres

Anzahl in Personen:	0
Fälle je Anzahl:	0,0

Operationstechnische Assistentinnen und Operationstechnische Assistenten (Ausbildungsdauer 3 Jahre) in Vollkräften

Gesamt:		0,00			
Beschäftigungsverhältnis:	Mit:	0,00	Ohne:	0,00	
	Ambulant:	0,00	Stationär:	0,00	
Versorgungsform:			Fälle je Anzahl:	0,0	

Medizinische Fachangestellte (Ausbildungsdauer 3 Jahre) in Vollkräften

Gesamt:		0,00		
Beschäftigungsverhältnis:	Mit:	0,00	Ohne:	0,00
	Ambulant:	0,00	Stationär:	0,00
Versorgungsform:			Fälle je	0,0
			Anzahl:	

B-[7].11.2.1 Pflegerische Fachexpertise der Abteilung - Anerkannte Fachweiterbildungen / akademische Abschlüsse

	Anerkannte Fachweiterbildungen / zusätzliche akademische Abschlüsse
1	Leitung einer Station / eines Bereiches
2	Pflege im Operationsdienst
3	Praxisanleitung
4	Casemanagement
5	Hygienefachkraft
6	Notfallpflege
7	Hygienebeauftragte in der Pflege

B-[7].11.2.2 Pflegerische Fachexpertise der Abteilung - Zusatzqualifikation

	Zusatzqualifikationen
1	Basale Stimulation
2	Bobath
3	Diabetes
4	Entlassungsmanagement
5	Kinästhetik
6	Schmerzmanagement
7	Wundmanagement
8	Dekubitusmanagement
9	Sturzmanagement
10	Ernährungsmanagement
11	Qualitätsmanagement
12	Palliative Care
13	Deeskalationstraining



B-[8] Klinik für Urologie und Kinderurologie

B-[8].1 Name der Organisationseinheit / Fachabteilung

<i>Abteilungsart:</i>	Hauptabteilung
<i>Name der Organisationseinheit/ Fachabteilung:</i>	Klinik für Urologie und Kinderurologie
<i>Straße:</i>	Haarbergstraße
<i>Hausnummer:</i>	72
<i>PLZ:</i>	99097
<i>Ort:</i>	Erfurt
<i>URL:</i>	https://www.kkh-erfurt.de/medizin/kliniken/klinik-fuer-urologie-und-kinderurologie/

Klinik für Urologie und Kinderurologie

Die Klinik für Urologie und Kinderurologie des Katholischen Krankenhauses bietet ein umfassendes Spektrum in der Behandlung urologischer Erkrankungen von Kindern und Erwachsenen. Die Behandlung der urologischen Krebserkrankungen, die Diagnostik und Therapie der männlichen und weiblichen Harninkontinenz, die Therapie von Blasen- und Nierensteinen sowie die Kinderurologie stellen unsere Schwerpunkte dar.

So umfassen die kinderurologischen Eingriffe die Zirkumzision und die Operationen bei Hodenhochstand, Hypospadie und Harnleiteranomalien. Kleinere Eingriffe werden ambulant durchgeführt, für aufwändigere Operationen ist die gemeinsame Aufnahme von Kind und Eltern (Rooming-in) selbstverständlich.

In der Erwachsenen-Chirurgie werden zahlreiche tumorchirurgische Eingriffe vorgenommen: beim Prostatakrebs die radikale Tumorentfernung (in geeigneten Fällen mit potenterhaltender Technik), nun meist minimal-invasiv roboterassistiert, beim Harnblasenkrebs die Entfernung der Harnblase mit allen Formen der Harnableitung einschließlich Ersatzblasenbildung, beim Nierentumor entweder die komplette Entfernung der Niere (minimalinvasiv als Standard) oder, wenn irgend möglich, die Tumorentfernung unter Erhalt der Niere (wenn möglich minimal-invasiv roboterassistiert). Zudem werden alle bei Hodenkrebs notwendigen Eingriffe vorgenommen. Die Klinik für Urologie und Kinderurologie führt als onkologisch aktive Klinik die Chemotherapie bei den Tumoren des Fachgebietes durch.

Kontakt:

Chefarzt: Dr. med. Josef Schweiger
Telefon: (0361) 654-1351
Fax: (0361) 654-1089
E-Mail: urologie@kkh-erfurt.de

Sprechstunden der Klinik:

KV-Ambulanz mit kinderurologischer Sprechstunde

Donnerstag 13:30 - 15:00 Uhr

Freitag 12:00 - 14:30 Uhr

Prätherapeutische Konferenz/Prostatakarzinomzentrum

Dienstag 11:30 - 14:30 Uhr

Chefarzt-Sprechstunde Dr. med. Josef Schweiger

Termine nach Vereinbarung

Anmeldung unter (0361) 654-1351

Die rekonstruktive Chirurgie nimmt in der Klinik einen hohen Stellenwert ein. Hierzu zählen zum Beispiel die minimal-invasive Nierenbeckenplastik, Harnleiterneueinpflanzung in die Blase, Harnröhrenplastiken u.a. mit Mundschleimhauttransplantat, die mikrochirurgische Samenleiterrekonstruktion (Vasovasostomie) oder die Korrektur einer Penisverkrümmung.

Ein besonderer Schwerpunkt der Klinik ist die Behandlung der Harninkontinenz bei Mann und Frau. Dabei kann auf einen eigenen urodynamischen Messplatz zurückgegriffen werden, mit dessen Hilfe abgeklärt wird, ob eine Therapie mit Medikamenten sinnvoll erscheint oder ob ein operativen Eingriff indiziert ist. Bei der operativen Kontinenztherapie der Frau werden Kunststoffbänder u.ä. implantiert, bei der Korrektur der Beckenbodensenkung kommen u.a. Kunststoffnetze zur Anwendung. Zur operativen Therapie der männlichen Harninkontinenz werden folgende Systeme angeboten: Advance, ARGUS, ATOMS, AMS 800 (Künstlicher Schließmuskel). Bei der überaktiven Blase besteht bei Mann und Frau zudem die Möglichkeit, mit Neuromodulatoren zu arbeiten.

Die Klinik bildet gemeinsam mit einem externen Institut für Strahlentherapie den Mittelpunkt eines Prostatakarzinomzentrums, welches 2011 von der Deutschen Krebsgesellschaft zertifiziert wurde. Zudem ist die Klinik Beratungsstelle der Deutschen Kontinenz Gesellschaft und eingebunden in das hausinterne Beckenbodenzentrum.

B-[8].1.1 Fachabteilungsschlüssel

Fachabteilungsschlüssel	
1	(2200) Urologie

B-[8].1.2 Name des Chefarztes/des leitenden Belegarztes

Namen und Kontaktdaten der Chefärztin/des Chefarztes:

<i>Name/Funktion:</i>	<i>Dr. med. Josef Schweiger, Chefarzt</i>
<i>Telefon:</i>	0361 654 1351
<i>Fax:</i>	0361 654 1081
<i>E-Mail:</i>	urologie@kkh-erfurt.de
<i>Adresse:</i>	Haarbergstraße 72
<i>PLZ/Ort:</i>	99097 Erfurt
<i>URL:</i>	https://www.kkh-erfurt.de/medizin/kliniken/klinik-fuer-urologie-und-kinderurologie/addressBack/57/addressShow/5/
<i>Name/Funktion:</i>	<i>Dr. med. Christian Weidemann, Chefarzt</i>
<i>Telefon:</i>	0361 654 1351
<i>Fax:</i>	0361 654 1081
<i>E-Mail:</i>	urologie@kkh-erfurt.de
<i>Adresse:</i>	Haarbergstraße 72
<i>PLZ/Ort:</i>	99097 Erfurt
<i>URL:</i>	https://www.kkh-erfurt.de/medizin/kliniken/klinik-fuer-urologie-und-kinderurologie/addressBack/57/addressShow/5/

B-[8].2 Zielvereinbarungen mit leitenden Ärzten und Ärztinnen

<i>Das Krankenhaus hält sich bei der Vereinbarung von Verträgen mit leitenden Ärzten und Ärztinnen dieser Organisationseinheit/Fachabteilung an die Empfehlung der DKG vom 17. September 2014 nach § 135c SGB V:</i>	Mit den leitenden Ärzten und Ärztinnen wurden Zielvereinbarungen entsprechend Empfehlungen der DKG vom 17. September 2014 nach § 135c SGB V geschlossen
--	---

B-[8].3 Medizinische Leistungsangebote der Organisationseinheit/Fachabteilung

Medizinische Leistungsangebote	
1	Diagnostik und Therapie von Urolithiasis
2	Diagnostik und Therapie von sonstigen Krankheiten der Niere und des Ureters
3	Diagnostik und Therapie von sonstigen Krankheiten des Harnsystems
4	Diagnostik und Therapie von Krankheiten der männlichen Genitalorgane
5	Diagnostik und Therapie von sonstigen Krankheiten des Urogenitalsystems TUR - Prostata (Transurethrale Resektion), auch Entfernung der Prostata durch Lasertherapie (Revolix-Duo), TUR - Blase (mit fotodynamischer Diagnostik), Urethrotomia interna
6	Kinderurologie Vorhautumschneidung (Zirkumzision), Korrektur d. Harnröhrenfehlöffnung (Hypospadie), Korrekturoperation bei Penisverkrümmung, Operative Korrektur des Hodenhochstands (inkl. laparoskop. Diagn.) u. Therapie des Bauchhodens, Korrektur von Harnleiteranomalien (Reflux, Megaureter, Harnleiterabgangsenge)
7	Plastisch-rekonstruktive Eingriffe an Niere, Harnwegen und Harnblase Harnblasenersatz (Neoblase, Pouch), Harnleiterersatz, Harnleitereinpflanzung in Harnblase, Rekonstruktion der Harnröhre durch Mundschleimhaut (siehe VU11)
8	Diagnostik und Therapie der männlichen und weiblichen Harninkontinenz Therapie bei männl. Harninkontinenz: Pro ACT-Ballonsystem, bulbourethrale Schlingen (ARGUS Advance), ATOMS-System, künstl. Schließmuskel
9	Neuro-Urologie
10	Urogynäkologie Therapie bei weibl. Harninkontinenz: Implantation spannungsfreier Kunststoffbänder (TVT, transobturatorisches Band), Kolposuspension nach Burch, Kolposakropexie
11	Minimalinvasive laparoskopische Operationen Minimalinvasive laparoskopische Operation, roboterassistierte Operationen (Nierenentfernung, organerhaltende Entfernung von Nierentumoren, Operation von Harnleitungsorganen, Radikal-Operation bei Prostatakrebs, auch nerverhaltend)
12	Minimalinvasive endoskopische Operationen
13	Tumorchirurgie
14	Dialyse
15	Urodynamik/Urologische Funktionsdiagnostik
16	Prostatazentrum
17	Einsatz eines OP-Roboters
18	24 Stunden Bereitschaftsdienst und Notfallversorgung

B-[8].5 Fallzahlen der Organisationseinheit / Fachabteilung

Vollstationäre Fallzahl:	1794
Teilstationäre Fallzahl:	0

B-[8].6 Hauptdiagnosen nach ICD

	ICD	Bezeichnung	Fallzahl
1	N13	Obstruktive Uropathie und Refluxuropathie	254
2	N40	Prostatahyperplasie	216
3	C61	Bösartige Neubildung der Prostata	214
4	D09	Carcinoma in situ sonstiger und nicht näher bezeichneter Lokalisationen	139
5	C67	Bösartige Neubildung der Harnblase	126
6	N39	Sonstige Krankheiten des Harnsystems	115
7	N20	Nieren- und Ureterstein	86
8	N30	Zystitis	69
9	N10	Akute tubulointerstitielle Nephritis	51
10	C64	Bösartige Neubildung der Niere, ausgenommen Nierenbecken	43

B-[8].7 Durchgeführte Prozeduren nach OPS

	OPS	Bezeichnung	Fallzahl
1	5-573	Transurethrale Inzision, Exzision, Destruktion und Resektion von (erkranktem) Gewebe der Harnblase	300
2	5-562	Ureterotomie, perkutan-transrenale und transurethrale Steinbehandlung	229
3	5-601	Transurethrale Exzision und Destruktion von Prostatagewebe	210
4	5-985	Lasertechnik	123
5	3-13f	Zystographie	105
6	5-604	Radikale Prostatovesikulektomie	81
7	5-550	Perkutan-transrenale Nephrotomie, Nephrostomie, Steinentfernung, Pyeloplastik und ureterorenoskopische Steinentfernung	69
8	5-570	Endoskopische Entfernung von Steinen, Fremdkörpern und Tamponaden der Harnblase	68
9	5-585	Transurethrale Inzision von (erkranktem) Gewebe der Urethra	65
10	5-98b	Anwendung eines flexiblen Ureterorenoskops	56

B-[8].7.2 Kompetenzprozeduren

	OPS	Bezeichnung	Fallzahl
1	5-987	Anwendung eines OP-Roboters	13

B-[8].8 Ambulante Behandlungsmöglichkeiten

1	Chefarzt Dr. med. J. Schweiger - Klinik für Kinderurologie und Urologie		
	Ermächtigung zur ambulanten Behandlung nach § 116 SGB V bzw. § 31a Abs. 1 Ärzte-ZV (besondere Untersuchungs- und Behandlungsmethoden oder Kenntnisse von Krankenhausärzten und Krankenhausärztinnen)		
	Leistungen:		
	VU05 - Diagnostik und Therapie von sonstigen Krankheiten des Harnsystems		
	VU08 - Kinderurologie		
	VU19 - Urodynamik/Urologische Funktionsdiagnostik		
	Beratung, Diagnostik und Therapie von Erkrankungen der Urologie und besonders auch der Kinderurologie und Harninkontinenz. Durch die Urologische Funktionsabteilung kommt eine Vielzahl diagnostischer und therapeutischer Möglichkeiten zum Einsatz (z.B. Röntgen, Sonographie, Messung des Blasendrucks)		
2	Chefarztambulanz Dr. med. J. Schweiger		
	Privatambulanz		
	sämtliche urologische Fragestellungen einschließlich Kinderurologie und Behandlung der männlichen und weiblichen Inkontinenz		
3	Notfallambulanz		
	Notfallambulanz (24h)		
	24-Stunden Notfalldienst für die medizinische Erstversorgung von Notfall-Patienten		
4	Vor- und nachstationäre Leistungen für terminierte Patienten		
	Vor- und nachstationäre Leistungen nach § 115a SGB V		
	Werktags 07.00 - 15.30 Uhr		

B-[8].9 Ambulante Operationen nach § 115b SGB V

	OPS	Bezeichnung	Fallzahl
1	8-137	Einlegen, Wechsel und Entfernung einer Ureterschleife [Ureterkatheter]	91
2	5-640	Operationen am Präputium	89
3	1-661	Diagnostische Urethrozystoskopie	31
4	5-611	Operation einer Hydrocele testis	16
5	5-631	Exzision im Bereich der Epididymis	14
6	8-110	Extrakorporale Stoßwellenlithotripsie [ESWL] von Steinen in den Harnorganen	13
7	5-624	Orchidopexie	9
8	5-630	Operative Behandlung einer Varikozele und einer Hydrocele funiculi spermatici	8

9	5-530	Verschluss einer Hernia inguinalis	5
10	5-636	Destruktion, Ligatur und Resektion des Ductus deferens	< 4

B-[8].10 Zulassung zum Durchgangs-Arztverfahren der Berufsgenossenschaft

Arzt oder Ärztin mit ambulanter D-Arzt-Zulassung vorhanden:	Nein
Stationäre BG-Zulassung:	Nein

B-[8].11 Personelle Ausstattung

B-[8].11.1 Ärzte und Ärztinnen

Anzahl Ärztinnen und Ärzte insgesamt ohne Belegärzte			
Gesamt:	7,10	Maßgebliche wöchentliche tarifliche Arbeitszeiten:	40,00
Beschäftigungsverhältnis:	Mit: 7,00	Ohne:	0,10
Versorgungsform:	Ambulant: 0,00	Stationär:	7,10
		Fälle je Anzahl:	252,7
- davon Fachärztinnen und Fachärzte			
Gesamt:	4,50		
Beschäftigungsverhältnis:	Mit: 4,40	Ohne:	0,10
Versorgungsform:	Ambulant: 0,00	Stationär:	4,50
		Fälle je Anzahl:	398,7

B-[8].11.1.1 Ärztliche Fachexpertise der Abteilung

Facharztbezeichnung (Gebiete, Facharzt- und Schwerpunktcompetenzen)	
1	Urologie

B-[8].11.1.2 Zusatzweiterbildung

Zusatz-Weiterbildung	
1	Medikamentöse Tumorthherapie
2	Röntgendiagnostik - fachgebunden -

B-[8].11.2 Pflegepersonal

Maßgebliche wöchentliche tarifliche Arbeitszeiten:
40,00

Gesundheits- und Krankenpflegerinnen und Gesundheits- und Krankenpfleger (Ausbildungsdauer 3 Jahre) in Vollkräften

Gesamt:		11,92		
Beschäftigungsverhältnis:	Mit:	11,92	Ohne:	0,00
	Ambulant:	0,00	Stationär:	11,92
Versorgungsform:			Fälle je Anzahl:	150,5

Gesundheits- und Kinderkrankenpflegerinnen und Gesundheits- und Kinderkrankenpfleger (Ausbildungsdauer 3 Jahre) in Vollkräften

Gesamt:		1,00		
Beschäftigungsverhältnis:	Mit:	1,00	Ohne:	0,00
	Ambulant:	0,00	Stationär:	1,00
Versorgungsform:			Fälle je Anzahl:	1794,0

Altenpflegerinnen und Altenpfleger (Ausbildungsdauer 3 Jahre) in Vollkräften

Gesamt:		0,00		
Beschäftigungsverhältnis:	Mit:	0,00	Ohne:	0,00
	Ambulant:	0,00	Stationär:	0,00
Versorgungsform:			Fälle je Anzahl:	0,0

Pflegeassistentinnen und Pflegeassistenten (Ausbildungsdauer 2 Jahre) in Vollkräften

Gesamt:		0,00		
Beschäftigungsverhältnis:	Mit:	0,00	Ohne:	0,00
	Ambulant:	0,00	Stationär:	0,00
Versorgungsform:			Fälle je Anzahl:	0,0

Krankenpflegehelferinnen und Krankenpflegehelfer (Ausbildungsdauer 1 Jahr) in Vollkräften

Gesamt:		1,00		
Beschäftigungsverhältnis:	Mit:	1,00	Ohne:	0,00

<i>Versorgungsform:</i>	Ambulant:	0,00	Stationär:	1,00
			Fälle je Anzahl:	1794,0

Pflegehelferinnen und Pflegehelfer (Ausbildungsdauer ab 200 Std. Basiskurs) in Vollkräften

<i>Gesamt:</i>		0,00		
----------------	--	------	--	--

<i>Beschäftigungsverhältnis:</i>	Mit:	0,00	Ohne:	0,00
----------------------------------	-------------	------	--------------	------

<i>Versorgungsform:</i>	Ambulant:	0,00	Stationär:	0,00
			Fälle je Anzahl:	0,0

Entbindungspfleger und Hebammen (Ausbildungsdauer 3 Jahre) in Vollkräften

<i>Gesamt:</i>		0,00		
----------------	--	------	--	--

<i>Beschäftigungsverhältnis:</i>	Mit:	0,00	Ohne:	0,00
----------------------------------	-------------	------	--------------	------

<i>Versorgungsform:</i>	Ambulant:	0,00	Stationär:	0,00
			Fälle je Anzahl:	0,0

Belegentbindungspfleger und Beleghebammen in Personen zum Stichtag 31. Dezember des Berichtsjahres

<i>Anzahl in Personen:</i>		0		
<i>Fälle je Anzahl:</i>		0,0		

Operationstechnische Assistentinnen und Operationstechnische Assistenten (Ausbildungsdauer 3 Jahre) in Vollkräften

<i>Gesamt:</i>		0,00		
----------------	--	------	--	--

<i>Beschäftigungsverhältnis:</i>	Mit:	0,00	Ohne:	0,00
----------------------------------	-------------	------	--------------	------

<i>Versorgungsform:</i>	Ambulant:	0,00	Stationär:	0,00
			Fälle je Anzahl:	0,0

Medizinische Fachangestellte (Ausbildungsdauer 3 Jahre) in Vollkräften

<i>Gesamt:</i>		0,00		
----------------	--	------	--	--

<i>Beschäftigungsverhältnis:</i>	Mit:	0,00	Ohne:	0,00
----------------------------------	-------------	------	--------------	------

Versorgungsform:

Ambulant: 0,00

Stationär: 0,00

Fälle je
Anzahl: 0,0

B-[8].11.2.1 Pflegerische Fachexpertise der Abteilung - Anerkannte Fachweiterbildungen / akademische Abschlüsse

	Anerkannte Fachweiterbildungen / zusätzliche akademische Abschlüsse
1	Leitung einer Station / eines Bereiches
2	Pflege im Operationsdienst
3	Praxisanleitung
4	Casemanagement
5	Hygienefachkraft
6	Pflege in der Onkologie
7	Hygienebeauftragte in der Pflege
8	Notfallpflege

B-[8].11.2.2 Pflegerische Fachexpertise der Abteilung - Zusatzqualifikation

	Zusatzqualifikationen
1	Bobath
2	Diabetes
3	Entlassungsmanagement
4	Kinästhetik
5	Stomamanagement
6	Dekubitusmanagement
7	Sturzmanagement
8	Basale Stimulation
9	Ernährungsmanagement
10	Qualitätsmanagement
11	Palliative Care
12	Deeskalationstraining
13	Kontinenzmanagement
14	Schmerzmanagement
	z. B. Algesiologische Fachassistenz; Algesiologische Fachassistenz Pädiatrie; Pflegeexperte Schmerzmanagement, Pain Nurse
15	OP-Koordination

B-[9] Institut für Bildgebende Diagnostik

B-[9].1 Name der Organisationseinheit / Fachabteilung

<i>Abteilungsart:</i>	Nicht-Bettenführend
<i>Name der Organisationseinheit/ Fachabteilung:</i>	Institut für Bildgebende Diagnostik
<i>Straße:</i>	Haarbergstraße
<i>Hausnummer:</i>	72
<i>PLZ:</i>	99097
<i>Ort:</i>	Erfurt
<i>URL:</i>	https://www.kkh-erfurt.de/medizin/kliniken/institut-fuer-bildgebende-diagnostik/



Institut für Bildgebende Diagnostik

Das Institut für Bildgebende Diagnostik ist die zentrale Schnittstelle des Katholischen Krankenhauses für sämtliche bildgebende Verfahren. Es werden für die Patientinnen und Patienten des Katholischen Krankenhauses konventionelle Röntgendiagnostik (Skelett, Thorax, Abdomen) einschließlich Kontrastmitteluntersuchungen des Urogenitalsystems und Magen-Darm-Traktes angeboten .

Des Weiteren steht eine moderne DSA-Anlage (Digitale Subtraktionsangiografie) zur Darstellung des Gefäßsystems (Arterien und Venen) mit der Option der Behandlung von Gefäßengen mittels Ballondilatation (PTA) bzw. Gefäßstützen (Stents) zur Verfügung.

Seit 2013 verfügt das Institut über ein neues 1,5 Tesla-MRT, hier werden neben Routineuntersuchungen von Kopf, Wirbelsäule, Gelenken, Brust- und Bauchraum spezielle Darstellungen mit Funktionsanalysen durchgeführt. Genannt seien hier die Becken-Bein-Gefäße, die gezielte Dünndarmdarstellung (MR-Sellink), sowie die Beckenbodendiagnostik (MR-Defäkografie). Mit besonderen Spulensystemen erfolgt die explizite Darstellung des Enddarmes und der Prostata (Endorektalspule).

Kontakt:

Chefärztin Dr. med. Uta Pertschy

Telefon: (0361) 654-1551

Fax: (0361) 654-1095

E-Mail: radiologie@kkh-erfurt.de

Chefarztsprechstunde Dr. med. Uta Pertschy

Termine nach Vereinbarung unter Tel. (0361) 654-1551

Komplettiert wird die Ausstattung von einem 64-Zeilen Multislice-CT in dem auch minimalinvasive Eingriffe in örtlicher Betäubung zur Gewebeentnahme oder zur Ableitung von Flüssigkeitsansammlungen (Zysten, Abszesse) durchgeführt werden können.

Sowohl im CT als auch im MRT werden Spezialuntersuchungen des Herzens und der Herzkranzgefäße durchgeführt.

Die Abteilung ist voll digitalisiert, d.h. sie arbeitet filmlos und kommuniziert per Netzwerkübertragung mit den Kliniken des Hauses. Tägliche interdisziplinäre Visiten sorgen für eine zeitnahe Befundübermittlung und Befunddiskussion sowie für die Fort- und Weiterbildung der Assistenten auf dem Gebiet der Röntgendiagnostik. Das Institut für Bildgebende Diagnostik ist voll eingebunden in die zertifizierten Darm- und Prostatazentren des Krankenhauses sowie in das regionale DGU-Traumazentrum.

B-[9].1.1 Fachabteilungsschlüssel

Fachabteilungsschlüssel	
1	(3751) Radiologie

B-[9].1.2 Name des Chefarztes/des leitenden Belegarztes

Namen und Kontaktdaten der Chefärztin/des Chefarztes:

Name/Funktion:	Dr. med. Uta Pertschy, Chefärztin
Telefon:	0361 654 1551
Fax:	0361 654 1095
E-Mail:	radiologie@kkh-erfurt.de
Adresse:	Haarbergstraße 72
PLZ/Ort:	99097 Erfurt
URL:	https://www.kkh-erfurt.de/medizin/kliniken/institut-fuer-bildgebende-diagnostik/addressBack/58/addressShow/36/

B-[9].2 Zielvereinbarungen mit leitenden Ärzten und Ärztinnen

<i>Das Krankenhaus hält sich bei der Vereinbarung von Verträgen mit leitenden Ärzten und Ärztinnen dieser Organisationseinheit/Fachabteilung an die Empfehlung der DKG vom 17. September 2014 nach § 135c SGB V:</i>	Mit den leitenden Ärzten und Ärztinnen wurden Zielvereinbarungen entsprechend Empfehlungen der DKG vom 17. September 2014 nach § 135c SGB V geschlossen
--	---

B-[9].3 Medizinische Leistungsangebote der Organisationseinheit/Fachabteilung

Medizinische Leistungsangebote	
1	24 stündiger fachärztlicher Bereitschaftsdienst
2	Mikrowellenablation (CT gestützt)
3	Konventionelle Röntgenaufnahmen
4	Fluoroskopie/Durchleuchtung als selbständige Leistung
5	Projektionsradiographie mit Kontrastmittelverfahren
6	Computertomographie (CT), nativ
7	Computertomographie (CT) mit Kontrastmittel
8	Computertomographie (CT), Spezialverfahren

9	Arteriographie
10	Phlebographie
11	Magnetresonanztomographie (MRT), nativ
12	Magnetresonanztomographie (MRT) mit Kontrastmittel
13	Magnetresonanztomographie (MRT), Spezialverfahren
14	Computergestützte Bilddatenanalyse mit 3D-Auswertung
15	Intraoperative Anwendung der Verfahren
16	Interventionelle Radiologie
17	Tumorembolisation

B-[9].5 Fallzahlen der Organisationseinheit / Fachabteilung

trifft nicht zu / entfällt

B-[9].7 Durchgeführte Prozeduren nach OPS

	OPS	Bezeichnung	Fallzahl
1	3-990	Computergestützte Bilddatenanalyse mit 3D-Auswertung	4652
2	3-225	Computertomographie des Abdomens mit Kontrastmittel	1961
3	3-226	Computertomographie des Beckens mit Kontrastmittel	1932
4	3-222	Computertomographie des Thorax mit Kontrastmittel	1704
5	3-200	Native Computertomographie des Schädels	1213
6	3-206	Native Computertomographie des Beckens	719
7	3-800	Native Magnetresonanztomographie des Schädels	630
8	3-207	Native Computertomographie des Abdomens	601
9	3-202	Native Computertomographie des Thorax	435
10	3-802	Native Magnetresonanztomographie von Wirbelsäule und Rückenmark	383

B-[9].8 Ambulante Behandlungsmöglichkeiten

1	Notfallambulanz
	Notfallambulanz (24h)
	24-Stunden Notfalldienst für die medizinische Erstversorgung von Notfall-Patienten
2	Vor- und nachstationäre Leistungen für terminierte Patienten
	Vor- und nachstationäre Leistungen nach § 115a SGB V
	Werktags 07.00 - 15.30 Uhr
3	Chefarztambulanz Dr. med. U. Pertschy
	Privatambulanz
	Leistungen:
	VR15 - Arteriographie
	VR11 - Computertomographie (CT) mit Kontrastmittel
	VR10 - Computertomographie (CT), nativ
	VR08 - Fluoroskopie/Durchleuchtung als selbständige Leistung
	VR01 - Konventionelle Röntgenaufnahmen
	VR23 - Magnetresonanztomographie (MRT) mit Kontrastmittel
	VR22 - Magnetresonanztomographie (MRT), nativ
	VR16 - Phlebographie
	Röntgendiagnostik, CT- und MRT Untersuchungen, DSA, Untersuchungen nach Terminvereinbarung

B-[9].9 Ambulante Operationen nach § 115b SGB V

trifft nicht zu / entfällt

B-[9].10 Zulassung zum Durchgangs-Arztverfahren der Berufsgenossenschaft

Arzt oder Ärztin mit ambulanter D-Arzt-Zulassung vorhanden:	Nein
Stationäre BG-Zulassung:	Nein

B-[9].11 Personelle Ausstattung

B-[9].11.1 Ärzte und Ärztinnen

Anzahl Ärztinnen und Ärzte insgesamt ohne Belegärzte			
Gesamt:	3,34	Maßgebliche wöchentliche tarifliche Arbeitszeiten:	40,00
Beschäftigungsverhältnis:	Mit: 3,34	Ohne:	0,00
Versorgungsform:	Ambulant: 0,00	Stationär:	3,34
		Fälle je Anzahl:	0,0
- davon Fachärztinnen und Fachärzte			
Gesamt:	2,90		
Beschäftigungsverhältnis:	Mit: 2,90	Ohne:	0,00
Versorgungsform:	Ambulant: 0,00	Stationär:	2,90
		Fälle je Anzahl:	0,0
Belegärztinnen und Belegärzte			
Anzahl in Personen:	0		
Fälle je Anzahl:	0,0		

B-[9].11.1.1 Ärztliche Fachexpertise der Abteilung

Facharztbezeichnung (Gebiete, Facharzt- und Schwerpunktkompetenzen)	
1	Radiologie

B-[9].11.1.2 Zusatzweiterbildung

Zusatz-Weiterbildung	
1	Magnetresonanztomographie - fachgebunden -

B-[9].11.2 Pflegepersonal

kein eigenes Pflegepersonal vorhanden

Maßgebliche wöchentliche tarifliche Arbeitszeiten:

40,00

Gesundheits- und Krankenpflegerinnen und Gesundheits- und Krankenpfleger (Ausbildungsdauer 3 Jahre) in Vollkräften

Gesamt: 0,00

**Beschäftigungs-
verhältnis:**

Mit: 0,00

Ohne: 0,00

Versorgungsform:

Ambulant: 0,00

Stationär: 0,00

**Fälle je
Anzahl:** 0,0

Gesundheits- und Kinderkrankenpflegerinnen und Gesundheits- und Kinderkrankenpfleger (Ausbildungsdauer 3 Jahre) in Vollkräften

Gesamt: 0,00

**Beschäftigungs-
verhältnis:**

Mit: 0,00

Ohne: 0,00

Versorgungsform:

Ambulant: 0,00

Stationär: 0,00

**Fälle je
Anzahl:** 0,0

Altenpflegerinnen und Altenpfleger (Ausbildungsdauer 3 Jahre) in Vollkräften

Gesamt: 0,00

**Beschäftigungs-
verhältnis:**

Mit: 0,00

Ohne: 0,00

Versorgungsform:

Ambulant: 0,00

Stationär: 0,00

**Fälle je
Anzahl:** 0,0

Pflegeassistentinnen und Pflegeassistenten (Ausbildungsdauer 2 Jahre) in Vollkräften

Gesamt: 0,00

**Beschäftigungs-
verhältnis:**

Mit: 0,00

Ohne: 0,00

<i>Versorgungsform:</i>	Ambulant:	0,00	Stationär:	0,00
			Fälle je Anzahl:	0,0

Krankenpflegehelferinnen und Krankenpflegehelfer (Ausbildungsdauer 1 Jahr) in Vollkräften

<i>Gesamt:</i>		0,00		
----------------	--	------	--	--

<i>Beschäftigungsverhältnis:</i>	Mit:	0,00	Ohne:	0,00
----------------------------------	-------------	------	--------------	------

<i>Versorgungsform:</i>	Ambulant:	0,00	Stationär:	0,00
			Fälle je Anzahl:	0,0

Pflegehelferinnen und Pflegehelfer (Ausbildungsdauer ab 200 Std. Basiskurs) in Vollkräften

<i>Gesamt:</i>		0,00		
----------------	--	------	--	--

<i>Beschäftigungsverhältnis:</i>	Mit:	0,00	Ohne:	0,00
----------------------------------	-------------	------	--------------	------

<i>Versorgungsform:</i>	Ambulant:	0,00	Stationär:	0,00
			Fälle je Anzahl:	0,0

Entbindungspfleger und Hebammen (Ausbildungsdauer 3 Jahre) in Vollkräften

<i>Gesamt:</i>		0,00		
----------------	--	------	--	--

<i>Beschäftigungsverhältnis:</i>	Mit:	0,00	Ohne:	0,00
----------------------------------	-------------	------	--------------	------

<i>Versorgungsform:</i>	Ambulant:	0,00	Stationär:	0,00
			Fälle je Anzahl:	0,0

Belegentbindungspfleger und Beleghebammen in Personen zum Stichtag 31. Dezember des Berichtsjahres

<i>Anzahl in Personen:</i>		0		
<i>Fälle je Anzahl:</i>		0,0		

Operationstechnische Assistentinnen und Operationstechnische Assistenten (Ausbildungsdauer 3 Jahre) in Vollkräften

<i>Gesamt:</i>		0,00		
----------------	--	------	--	--

<i>Beschäftigungsverhältnis:</i>	Mit:	0,00	Ohne:	0,00
----------------------------------	-------------	------	--------------	------

Versorgungsform:	Ambulant:	0,00	Stationär:	0,00
			Fälle je Anzahl:	0,0

Medizinische Fachangestellte (Ausbildungsdauer 3 Jahre) in Vollkräften

Gesamt:	0,00
---------	------

Beschäftigungsverhältnis:	Mit:	0,00	Ohne:	0,00
---------------------------	------	------	-------	------

Versorgungsform:	Ambulant:	0,00	Stationär:	0,00
			Fälle je Anzahl:	0,0

B-[9].11.2.1 Pflegerische Fachexpertise der Abteilung - Anerkannte Fachweiterbildungen / akademische Abschlüsse

B-[9].11.2.2 Pflegerische Fachexpertise der Abteilung - Zusatzqualifikation

B-[10] Palliativstation

B-[10].1 Name der Organisationseinheit / Fachabteilung

Abteilungsart:	Hauptabteilung
Name der Organisationseinheit/ Fachabteilung:	Palliativstation
Straße:	Haarbergstraße
Hausnummer:	72
PLZ:	99097
Ort:	Erfurt
URL:	https://www.kkh-erfurt.de/medizin/kliniken/klinik-fuer-anaesthesiologie-und-intensivmedizin/palliativstation/

B-[10].1.1 Fachabteilungsschlüssel

Fachabteilungsschlüssel	
1	(3752) Palliativmedizin

B-[10].1.2 Name des Chefarztes/des leitenden Belegarztes

Namen und Kontaktdaten der Chefärztin/des Chefarztes:

Name/Funktion:	PD Dr. med. habil. Tobias Clausen, Chefarzt
Telefon:	0361 654 1301
Fax:	0361 654 1087
E-Mail:	palliativ@kkh-erfurt.de
Adresse:	Haarbergstraße 72
PLZ/Ort:	99097 Erfurt
URL:	https://www.kkh-erfurt.de/medizin/kliniken/klinik-fuer-anaesthesiologie-und-intensivmedizin/addressBack/40/addressShow/6/

B-[10].2 Zielvereinbarungen mit leitenden Ärzten und Ärztinnen

<i>Das Krankenhaus hält sich bei der Vereinbarung von Verträgen mit leitenden Ärzten und Ärztinnen dieser Organisationseinheit/Fachabteilung an die Empfehlung der DKG vom 17. September 2014 nach § 135c SGB V:</i>	Mit den leitenden Ärzten und Ärztinnen wurden Zielvereinbarungen entsprechend Empfehlungen der DKG vom 17. September 2014 nach § 135c SGB V geschlossen
--	---

B-[10].3 Medizinische Leistungsangebote der Organisationseinheit/Fachabteilung

	Medizinische Leistungsangebote
1	Palliativmedizin
2	Schmerztherapie

B-[10].5 Fallzahlen der Organisationseinheit / Fachabteilung

Vollstationäre Fallzahl:	179
Teilstationäre Fallzahl:	0
Kommentar/Erläuterung:	Die Fallzahl gibt die Anzahl der Behandlungen durch externe Aufnahmen der Fachabteilung wieder. Für interne Verlegungen bleibt die verlegende Klinik der Hauptbehandler. Im Jahr 2018 wurden insgesamt 287 Patienten im Rahmen der palliativmedizinischen Versorgung im Katholischen Krankenhaus behandelt.

B-[10].6 Hauptdiagnosen nach ICD

	ICD	Bezeichnung	Fallzahl
1	C34	Bösartige Neubildung der Bronchien und der Lunge	21
2	C25	Bösartige Neubildung des Pankreas	20
3	C20	Bösartige Neubildung des Rektums	17
4	C18	Bösartige Neubildung des Kolons	16
5	C80	Bösartige Neubildung ohne Angabe der Lokalisation	11
6	C64	Bösartige Neubildung der Niere, ausgenommen Nierenbecken	10
7	C16	Bösartige Neubildung des Magens	8
8	C61	Bösartige Neubildung der Prostata	8
9	C50	Bösartige Neubildung der Brustdrüse [Mamma]	5
10	J44	Sonstige chronische obstruktive Lungenkrankheit	4

B-[10].7 Durchgeführte Prozeduren nach OPS

	OPS	Bezeichnung	Fallzahl
1	8-98e	Spezialisierte stationäre palliativmedizinische Komplexbehandlung	286
2	9-984	Pflegebedürftigkeit	162
3	8-98h	Spezialisierte palliativmedizinische Komplexbehandlung durch einen Palliativdienst	147
4	9-200	Hochaufwendige Pflege von Erwachsenen	20

B-[10].8 Ambulante Behandlungsmöglichkeiten

B-[10].9 Ambulante Operationen nach § 115b SGB V

B-[10].10 Zulassung zum Durchgangs-Arztverfahren der Berufsgenossenschaft

Arzt oder Ärztin mit ambulanter D-Arzt-Zulassung vorhanden:	Nein
Stationäre BG-Zulassung:	Nein

B-[10].11 Personelle Ausstattung

B-[10].11.1 Ärzte und Ärztinnen

Anzahl Ärztinnen und Ärzte insgesamt ohne Belegärzte			
Gesamt:	2,62	Maßgebliche wöchentliche tarifliche Arbeitszeiten:	40,00
Beschäftigungsverhältnis:	Mit: 2,62	Ohne:	0,00
Versorgungsform:	Ambulant: 0,00	Stationär:	2,62
		Fälle je Anzahl:	68,3
- davon Fachärztinnen und Fachärzte			
Gesamt:	2,62		
Beschäftigungsverhältnis:	Mit: 2,62	Ohne:	0,00
Versorgungsform:	Ambulant: 0,00	Stationär:	2,62
		Fälle je Anzahl:	68,3

B-[10].11.1.1 Ärztliche Fachexpertise der Abteilung

	Facharztbezeichnung (Gebiete, Facharzt- und Schwerpunktcompetenzen)
1	Innere Medizin
2	Allgemeinmedizin

B-[10].11.1.2 Zusatzweiterbildung

	Zusatz-Weiterbildung
1	Palliativmedizin
2	Spezielle Schmerztherapie

B-[10].11.2 Pflegepersonal

Maßgebliche wöchentliche tarifliche Arbeitszeiten:

40,00

Gesundheits- und Krankenpflegerinnen und Gesundheits- und Krankenpfleger (Ausbildungsdauer 3 Jahre) in Vollkräften

Gesamt:

11,34

**Beschäftigungs-
verhältnis:**

Mit:

11,34

Ohne:

0,00

Versorgungsform:

Ambulant:

0,00

Stationär:

11,34

**Fälle je
Anzahl:**

15,8

Gesundheits- und Kinderkrankenpflegerinnen und Gesundheits- und Kinderkrankenpfleger (Ausbildungsdauer 3 Jahre) in Vollkräften

Gesamt:

0,00

**Beschäftigungs-
verhältnis:**

Mit:

0,00

Ohne:

0,00

Versorgungsform:

Ambulant:

0,00

Stationär:

0,00

**Fälle je
Anzahl:**

0,0

Altenpflegerinnen und Altenpfleger (Ausbildungsdauer 3 Jahre) in Vollkräften

Gesamt:

0,00

**Beschäftigungs-
verhältnis:**

Mit:

0,00

Ohne:

0,00

Versorgungsform:

Ambulant:

0,00

Stationär:

0,00

**Fälle je
Anzahl:**

0,0

Pflegeassistentinnen und Pflegeassistenten (Ausbildungsdauer 2 Jahre) in Vollkräften

Gesamt:

0,00

**Beschäftigungs-
verhältnis:**

Mit:

0,00

Ohne:

0,00

Versorgungsform:

Ambulant:

0,00

Stationär:

0,00

**Fälle je
Anzahl:**

0,0

Krankenpflegehelferinnen und Krankenpflegehelfer (Ausbildungsdauer 1 Jahr) in Vollkräften

Gesamt:		0,50			
Beschäftigungsverhältnis:	Mit:	0,50	Ohne:	0,00	
	Ambulant:	0,00	Stationär:	0,50	
Versorgungsform:			Fälle je Anzahl:	358,0	

Pflegehelferinnen und Pflegehelfer (Ausbildungsdauer ab 200 Std. Basiskurs) in Vollkräften

Gesamt:		0,00			
Beschäftigungsverhältnis:	Mit:	0,00	Ohne:	0,00	
	Ambulant:	0,00	Stationär:	0,00	
Versorgungsform:			Fälle je Anzahl:	0,0	

Entbindungspfleger und Hebammen (Ausbildungsdauer 3 Jahre) in Vollkräften

Gesamt:		0,00			
Beschäftigungsverhältnis:	Mit:	0,00	Ohne:	0,00	
	Ambulant:	0,00	Stationär:	0,00	
Versorgungsform:			Fälle je Anzahl:	0,0	

Belegentbindungspfleger und Beleghebammen in Personen zum Stichtag 31. Dezember des Berichtsjahres

Anzahl in Personen:	0
Fälle je Anzahl:	0,0

Operationstechnische Assistentinnen und Operationstechnische Assistenten (Ausbildungsdauer 3 Jahre) in Vollkräften

Gesamt:		0,00			
Beschäftigungsverhältnis:	Mit:	0,00	Ohne:	0,00	
	Ambulant:	0,00	Stationär:	0,00	
Versorgungsform:			Fälle je Anzahl:	0,0	

Medizinische Fachangestellte (Ausbildungsdauer 3 Jahre) in Vollkräften

Gesamt:		0,00		
Beschäftigungsverhältnis:	Mit:	0,00	Ohne:	0,00
	Ambulant:	0,00	Stationär:	0,00
Versorgungsform:			Fälle je	0,0
			Anzahl:	

B-[10].11.2.1 Pflegerische Fachexpertise der Abteilung - Anerkannte Fachweiterbildungen / akademische Abschlüsse

	Anerkannte Fachweiterbildungen / zusätzliche akademische Abschlüsse
1	Leitung einer Station / eines Bereiches
2	Hygienefachkraft
3	Praxisanleitung
4	Casemanagement

B-[10].11.2.2 Pflegerische Fachexpertise der Abteilung - Zusatzqualifikation

	Zusatzqualifikationen
1	Basale Stimulation
2	Bobath
3	Diabetes
4	Entlassungsmanagement
5	Ernährungsmanagement
6	Kinästhetik
7	Qualitätsmanagement
8	Dekubitusmanagement
9	Sturzmanagement
10	Palliative Care
11	Deeskalationstraining



B-[10].11.3 Angaben zum ausgewähltem therapeutischen Personal in Fachabteilungen für
Psychiatrie und Psychosomatik

C

Qualitätssicherung

C-2 Externe Qualitätssicherung nach Landesrecht gemäß § 112 SGB V

Angabe, ob auf Landesebene über die nach den §§ 136a und 136b SGB V verpflichtenden Qualitätssicherungsmaßnahmen hinausgehende landesspezifische, verpflichtend Qualitätssicherungsmaßnahmen nach § 112 SGB V vereinbart wurden:

<input type="checkbox"/>	Es wurden Qualitätssicherungsmaßnahmen vereinbart.
<input checked="" type="checkbox"/>	Es wurden keine Qualitätssicherungsmaßnahmen vereinbart.

C-3 Qualitätssicherung bei Teilnahme an Disease-Management-Programmen (DMP) nach § 137f SGB V

entfällt

C-4 Teilnahme an sonstigen Verfahren der externen vergleichenden Qualitätssicherung

1. Die Klinik für Anästhesiologie und Intensivmedizin beteiligte sich als Qualitätssicherungsmaßnahme freiwillig am Peer Review Verfahren der Landesärztekammer Thüringen.
2. Die Klinik für Innere Medizin II / Kardiologie und internistische Intensivmedizin beteiligt sich freiwillig am Schlaganfallregister Nordwestdeutschland der Universität Münster.

Leistungsbereich:	88/1 Schlaganfall Nordwestdeutschland
Bezeichnung des Qualitätsindikators:	QI 5a: Krankenhaussterblichkeit nach akutem Schlaganfall
Ergebnis:	1,2%
Messzeitraum:	01.01.2019 bis 31.12.2019
Datenerhebung:	freiwilliges Modul 88/1 innerhalb der externen Qualitätssicherung
Rechenregeln:	Die Rechenregel basiert auf der Definition des Jahres 2018.
Referenzbereiche:	nicht definiert
Vergleichswerte:	Ergebnis Gesamtprojekt NWD 2018: 1,2%
Quellenangabe:	http://www.medizin.uni-muenster.de/fileadmin/einrichtung/qsnewd/berichte/2018

Leistungsbereich:	88/1 Schlaganfall Nordwestdeutschland
Bezeichnung des Qualitätsindikators:	QI 10: Behandlung auf Stroke Unit
Ergebnis:	95,59%
Messzeitraum:	01.01.2019 bis 31.12.2019
Datenerhebung:	freiwilliges Modul 88/1 innerhalb der externen Qualitätssicherung
Rechenregeln:	Die Rechenregel basiert auf der Definition des Jahres 2018.
Referenzbereiche:	-> 85,00%
Vergleichswerte:	Ergebnis Gesamtprojekt NWD 2018: 93,90%

Quellenangabe:	http://www.uni-muenster.de/fileadmin/einrichtung/qsnwd/berichte/2018
Leistungsbereich:	88/1 Schlaganfall Nordwestdeutschland
Bezeichnung des Qualitätsindikators:	QI 12: Karotisrevaskularisierung bei symptomatischer Karotisstenose
Ergebnis:	100,00%
Messzeitraum:	01.01.2019 bis 31.12.2019
Datenerhebung:	freiwilliges Modul 88/1 innerhalb der externen Qualitätssicherung
Rechenregeln:	Die Rechenregel basiert auf der Definition des Jahres 2018.
Referenzbereiche:	-> 60,00%
Vergleichswerte:	Ergebnis Gesamtprojekt NWD 2018: 94,60%
Quellenangabe:	http://www.medizin.uni-muenster.de/fileadmin/einrichtung/qsnwd/berichte/2018

C-5 Umsetzung der Mindestmengenregelungen - Begründungen bei Nichterreichen der Mindestmenge

C-5.1 Leistungsbereiche, für die gemäß der für das Berichtsjahr geltenden Mindestmengenregelungen Mindestmengen festgelegt sind

Bezeichnung:	<i>Komplexe Eingriffe am Organsystem Pankreas</i>
Erbrachte Menge:	17
Begründung:	
Bezeichnung:	<i>Kniegelenk-Totalendoprothesen</i>
Erbrachte Menge:	78
Begründung:	

C-5.2 Leistungsbereiche, für die im Prognosejahr gemäß Mindestmengenregelungen Mindestmengen erbracht werden sollen

Bezeichnung:	<i>Kniegelenk-Totalendoprothesen</i>
Gesamtergebnis Prognosedarlegung:	Ja
Leistungsmenge im Berichtsjahr:	78
Erreichte Leistungsmenge in Q3/4 des Berichtsjahres und Q1/2 des Folgejahres:	64
Prüfung durch Landesverbände:	Ja
Ausnahmetatbestand:	Nein
Erteilung einer Sondergenehmigung durch Landesbehörden:	Nein

Aufgrund der Übergangsregelung zur Leistungserbringung berechtigt:	Nein
Bezeichnung:	Komplexe Eingriffe am Organsystem Pankreas
Gesamtergebnis Prognosedarlegung:	Ja
Leistungsmenge im Berichtsjahr:	17
Erreichte Leistungsmenge in Q3/4 des Berichtsjahres und Q1/2 des Folgejahres:	17
Prüfung durch Landesverbände:	Ja
Ausnahmetatbestand:	Nein
Erteilung einer Sondergenehmigung durch Landesbehörden:	Nein
Aufgrund der Übergangsregelung zur Leistungserbringung berechtigt:	Nein

C-6 Umsetzung von Beschlüssen zur Qualitätssicherung nach § 136 Abs. 1 Satz 1 Nr. 2 SGB V

Strukturqualitätsvereinbarungen:

	Vereinbarung
1	Richtlinie über Maßnahmen zur Qualitätssicherung für die stationäre Versorgung bei der Indikation Bauchaortenaneurysma
2	Maßnahmen zur Qualitätssicherung bei der Durchführung von minimalinvasiven Herzklappeninterventionen gemäß § 136 Absatz 1 Satz 1 Nummer 2 für nach § 108 SGB V zugelassene Krankenhäuser

C-7 Umsetzung der Regelungen zur Fortbildung im Krankenhaus nach § 136b Absatz 1 Satz 1 Nummer 1 SGB V

Fachärzte und Fachärztinnen, psychologische Psychotherapeuten und Psychotherapeutinnen sowie Kinder- und Jugendlichenpsychotherapeuten und -psychotherapeutinnen, die der Fortbildungspflicht* unterliegen (fortbildungsverpflichtete Personen):	87
- Davon diejenigen, die der Pflicht zum Fortbildungsnachweis unterliegen, da ihre Facharztanerkennung bzw. Approbation mehr als 5 Jahre zurückliegt:	64
- Davon diejenigen, die den Fortbildungsnachweis erbracht haben:	64

* nach den "Regelungen des Gemeinsamen Bundesausschusses zur Fortbildung der Fachärztinnen und Fachärzte, der Psychologischen Psychotherapeutinnen und Psychotherapeuten sowie der Kinder- und Jugendlichenpsychotherapeutinnen und -psychotherapeuten im Krankenhaus" (siehe www.g-ba.de).

C-8 Umsetzung der Pflegepersonalregelung im Berichtsjahr

C-8.1 Monatsbezogener Erfüllungsgrad der PpUG

<i>Der pflegesensitive Bereich:</i>	<i>Unfallchirurgie</i>
<i>Station:</i>	3 Blau
<i>Schicht:</i>	Tagschicht
<i>Monatsbezogener Erfüllungsgrad:</i>	100
<i>Ausnahmetatbestände:</i>	0
<i>Der pflegesensitive Bereich:</i>	<i>Unfallchirurgie</i>
<i>Station:</i>	3 Blau
<i>Schicht:</i>	Nachtschicht
<i>Monatsbezogener Erfüllungsgrad:</i>	100
<i>Ausnahmetatbestände:</i>	0
<i>Der pflegesensitive Bereich:</i>	<i>Unfallchirurgie</i>
<i>Station:</i>	3 Rot
<i>Schicht:</i>	Tagschicht
<i>Monatsbezogener Erfüllungsgrad:</i>	100
<i>Ausnahmetatbestände:</i>	0
<i>Der pflegesensitive Bereich:</i>	<i>Unfallchirurgie</i>
<i>Station:</i>	3 Rot
<i>Schicht:</i>	Nachtschicht
<i>Monatsbezogener Erfüllungsgrad:</i>	100
<i>Ausnahmetatbestände:</i>	0

C-8.2 Schichtbezogener Erfüllungsgrad der PpUG

<i>Der pflegesensitive Bereich:</i>	<i>Unfallchirurgie</i>
<i>Station:</i>	3 Blau
<i>Schicht:</i>	Tagschicht
<i>Schichtbezogener Erfüllungsgrad:</i>	88,49
<i>Der pflegesensitive Bereich:</i>	<i>Unfallchirurgie</i>
<i>Station:</i>	3 Blau
<i>Schicht:</i>	Nachtschicht
<i>Schichtbezogener Erfüllungsgrad:</i>	98,08

<i>Der pflegesensitive Bereich:</i>	<i>Unfallchirurgie</i>
<i>Station:</i>	3 Rot
<i>Schicht:</i>	Tagschicht
<i>Schichtbezogener Erfüllungsgrad:</i>	96,99
<i>Der pflegesensitive Bereich:</i>	<i>Unfallchirurgie</i>
<i>Station:</i>	3 Rot
<i>Schicht:</i>	Nachtschicht
<i>Schichtbezogener Erfüllungsgrad:</i>	99,45

D

Qualitätsmanagement

D-1 Qualitätspolitik

Die **Grundlage unserer Qualitätspolitik** bildet das Leitbild des Hauses, das bereits im Jahr 1998 initiiert wurde. In einzelnen Grundsätzen formuliert, greift die Qualitätspolitik Leitbildinhalte auf und verdeutlicht unseren Qualitätsanspruch nach innen und außen.

D-1.1 Leitbild (Leitmotto) des Krankenhauses, Vision, Mission

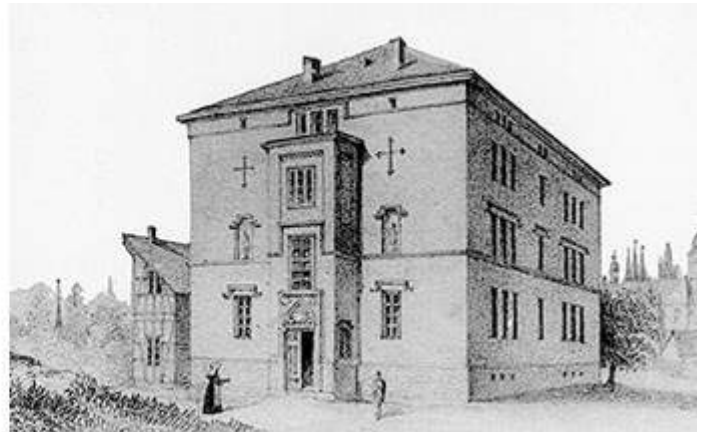

Im Jahr 1735 gründeten katholische Christen der Stadt Erfurt das Krankenhaus "St. Johann Nepomuk" unter dem Patronat des Bekenner und Märtyrers Johann Nepomuk aus Böhmen. Das Haus diente der Aufnahme und Pflege Kranker und stand allen Menschen, unabhängig von sozialer oder religiöser Herkunft, offen.

Der Dienst an Kranken und Sterbenden ist mehr als ein Beruf zum bloßen Broterwerb, er bedarf einer durchtragenden Motivation, die den vielfältigen Belastungen und Herausforderungen aller Mitarbeiter im gemeinsamen Wirken zum Wohl der Patienten standhält. Deshalb wurde durch die Mitarbeiterinnen und Mitarbeiter, in gemeinsamer Arbeit mit der Leitung des Hauses, ein Leitbild für den Dienst im Katholischen Krankenhaus "St. Johann Nepomuk" Erfurt erstellt.

Die Inhalte basieren auf unserem christlichen Glauben und seiner Sicht auf den Menschen, die Natur und Umwelt. Es ist Ausgangspunkt unserer Qualitätspolitik und Motivation für unser Handeln.

Das Leitbild besteht aus sieben Leitsätzen:

1. Was uns im gemeinsamen Dienst verbindet
2. Trotz Spezialisierung den ganzen Menschen sehen
3. An unserem Umgang miteinander entscheidet sich, ob unser Auftrag mit Leben erfüllt werden kann
4. Wir praktizieren kooperative Führung und Delegation
5. Es kommt auf jeden Einzelnen an
6. Kooperation statt Konkurrenz
7. Umweltbewusstes Handeln

Das Leitbild ist für Patienten und Besucher als großformatiger Aushang im Foyer platziert.

D-1.2 Qualitätsmanagementansatz / -grundsätze des Krankenhauses



Das Qualitätsmanagement unterstützt die langfristige Sicherung und Weiterentwicklung der Behandlungs- und Versorgungsqualität unseres Hauses. Basierend auf den Handlungsgrundsätzen unseres Leitbildes und unter Berücksichtigung der steigenden gesundheits- und gesellschaftspolitischen Anforderungen, steht der Mensch im Mittelpunkt unserer Arbeit. Wichtig ist uns dabei besonders die Verbindung zwischen hochwertiger fachlicher stationärer und ambulanter Patientenversorgung und der Zufriedenheit und Motivation unserer Mitarbeiter. Eine Basis dafür bildet die Einbindung von Mitarbeitern aller Berufsgruppen in das Qualitätsmanagementsystem.

Tradition und Auftrag

Das Leitbild des Krankenhauses mit seinen sieben Leitsätzen verdeutlicht den Qualitätsanspruch unserer Einrichtung nach innen und außen. Er findet Ausdruck in der durch Qualitätsmanagement, Hausleitung und QM- Kommission abgestimmten Qualitätspolitik.

Die christliche Tradition unseres Hauses soll ein spürbar zusätzlicher Wert für alle Patientinnen und Patienten, Mitarbeiterinnen und Mitarbeiter sein, geprägt durch gegenseitigen Respekt und Toleranz im Umgang miteinander.

Die hauseigene Seelsorge versteht sich dabei als Angebot der Lebensbegleitung, unabhängig von Konfession oder Religion.

Auftrag und oberstes Ziel des Katholischen Krankenhauses "St. Johann Nepomuk" ist eine hohe Qualität der Behandlung, eingebettet in die Grundsätze christlicher Werte. Die patientenorientierte, professionelle Leistungserbringung erfolgt auf Grundlage neuester fachlicher Standards in Medizin, Pflege, Diagnostik, Therapie und Hygiene. Gewährleistet wird dies durch einen hohen Ausbildungsstand unserer Mitarbeiterinnen und Mitarbeiter.

Um diese hohe Qualität auch in Zukunft gewährleisten zu können, legen wir Wert auf die Ausbildung zukünftiger Fachkräfte. Unsere Schule für Gesundheits- und Krankenpflege bietet eine 3-jährige Ausbildung mit 80 Plätzen an. Alle Chefärztinnen und Chefarzte besitzen eine Weiterbildungsermächtigung für ihre jeweiligen Fachgebiete. So können ca. 20 Ärzte pro Jahr ausgebildet werden.

D-1.2.1 Patientenorientierung

Wir sind bestrebt, alle Prozesse des Hauses an den fachlichen, technischen und gesetzlichen Anforderungen von außen und aus Sicht des Patienten zu gestalten. Die Einbeziehung der Patienten in die Behandlungsplanung und die Gewährleistung hoher Qualitätsstandards der medizinischen, pflegerischen, diagnostischen und therapeutischen Leistungen haben dabei einen sehr hohen Stellenwert.

Großen Wert legen wir auf respektvollen und freundlichen Umgang mit allen Patientinnen und Patienten. Patientenzufriedenheit erfassen wir durch regelmäßige umfassende Patientenbefragungen, sowie ein aktives Anregungs- und Beschwerdemanagement. Gemäß unseren christlichen Werten nehmen wir jeden Menschen mit seiner individuellen sozialen und gesundheitlichen Situation als einmalige Persönlichkeit an. Wir achten seine Würde, begegnen ihm mit Respekt und richten unser Handeln an ihm aus.

Patientenzufriedenheit gelingt nur durch umfassende Patientenorientierung. Wir sind bestrebt die Anliegen unserer Patientinnen und Patienten zu verstehen, in ihrem Sinn zu handeln und unsere Versorgung nach ihren Bedürfnissen zu gestalten.

D-1.2.2 Verantwortung und Führung

Der Geschäftsführer und die Hausleitung handeln im Bewusstsein, dass die Führungsgrundsätze unseres Hauses auf christlichen Wertvorstellungen basieren. An die Führungskräfte werden deshalb besondere Anforderungen innerhalb ihrer fachlichen und sozialen Kompetenzen gestellt. Diese kommen in einem kooperativen Führungsstil zum Ausdruck, für den folgende Grundsätze gelten:

- **Führen durch Vorbild**
- **Verantwortungsübernahme und Delegation**
- **Information und Kommunikation**
- **Förderung der Mitarbeiter**
- **Konfliktlösung**

Führungskräfte sorgen für klare Verantwortungsbereiche, ermöglichen ein hohes Maß an Eigenverantwortung der Mitarbeiter, sowie deren Beteiligung an Entscheidungen. Dabei hat die Sicherstellung der Behandlungs- und Versorgungsqualität unserer Patienten einen sehr hohen Stellenwert. Die Balance zwischen diesem Qualitätsanspruch und der Notwendigkeit wirtschaftlich zu arbeiten erreichen wir dadurch, daß jeder einzelne Mitarbeiter diese Herausforderung mitverantwortet.

D-1.2.3 Mitarbeiterorientierung und -beteiligung

Mitarbeiterorientierung und -beteiligung bilden die Grundlage für Motivation und daraus resultierendes qualitativ hochwertiges Handeln innerhalb unseres Krankenhauses. Führungskräfte und Mitarbeiter bilden eine Dienstgemeinschaft in der jeder verpflichtet ist, zu einer vertrauensvollen Atmosphäre beizutragen.

Diese wird durch gegenseitigen Respekt, partnerschaftliche Zusammenarbeit und konstruktives Austragen von Konflikten gekennzeichnet. Regelmäßige Mitarbeitergespräche, Mitarbeiterbefragungen sowie ein Vorschlags- und Beschwerdemanagement für Mitarbeiterinnen und Mitarbeiter fördern Mitverantwortung und Zufriedenheit.

D-1.2.4 Wirtschaftlichkeit

Das Management und die Sicherstellung von Qualität sind eine Investition in die wirtschaftliche Zukunft unseres Hauses. Die strategische Ausrichtung unseres Hauses orientiert sich an Stabilität und Wachstum. Dabei stehen die Patienten, ihre qualitativ hochwertige und an den neuesten Erkenntnissen in Diagnostik, Therapie und Pflege ausgerichtete Versorgung im Mittelpunkt unserer Leistungserbringung.

Durch den Ausbau moderner Versorgungsstrukturen und die Förderung der hohen Qualifikation und Professionalität unserer Mitarbeiter, passen wir unsere Leistungen den sich stetig verändernden Rahmenbedingungen an. Dem Spannungsfeld zwischen den gesellschaftlichen und politischen Anforderungen, sowie den wirtschaftlichen Rahmenbedingungen innerhalb der Krankenhauslandschaft und den Grundsätzen unseres Leitbildes sind wir uns bewusst.

D-1.2.5 Prozessorientierung

Eine möglichst reibungslose Durchführung aller Klinikabläufe gelingt nur durch strukturierte Zusammenarbeit, Abstimmung und Kommunikation der verschiedenen Abteilungen und Berufsgruppen unseres Hauses. Auf Grundlage der Vorgaben zur Zertifizierung nach DIN EN ISO 9001 wurde eine Prozesslandkarte für unser Haus erstellt, die eine transparente Übersicht aller Prozesse und ihrer Beziehung zueinander ermöglicht.

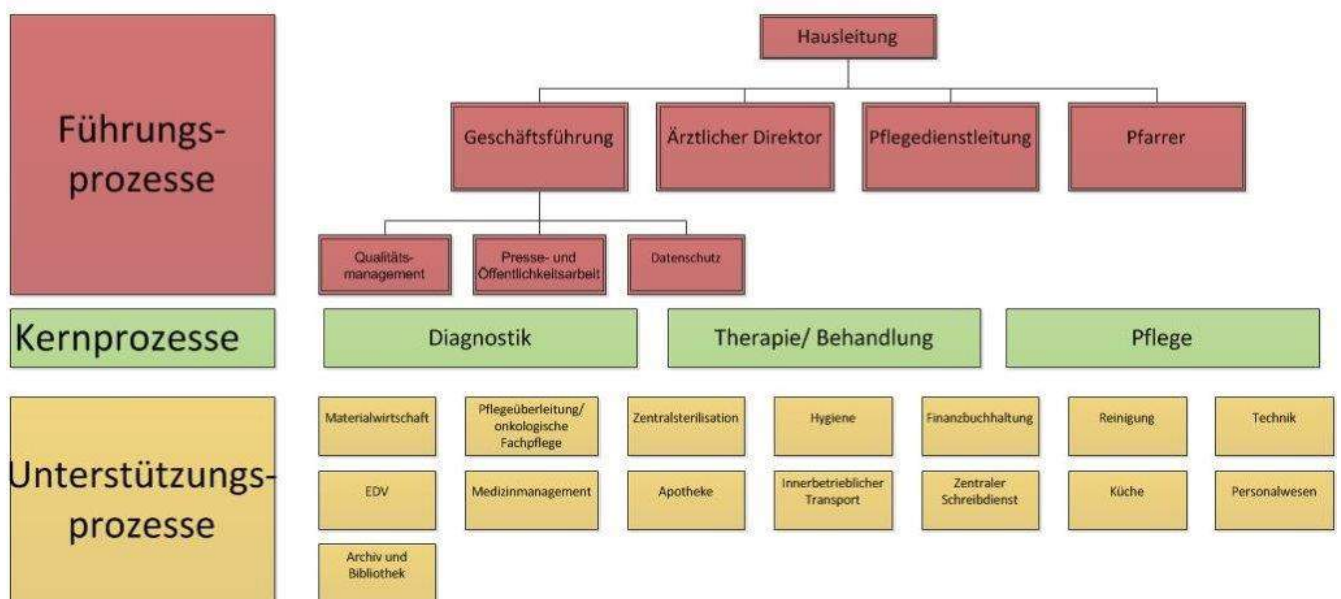

Prozesslandschaft Katholisches Krankenhaus "St. Johann Nepomuk"

D-1.2.6 Zielorientierung und Flexibilität

Um unsere Leistungen und Prozesse den Bedürfnissen unserer Patienten anzupassen, die Zusammenarbeit mit unseren Partnern in der Patientenversorgung zu optimieren und neueste Erkenntnisse aus Medizin und Pflege anzuwenden, erarbeiten wir jährlich Qualitätsziele. Sie bilden die Grundlage für das Handeln unserer Mitarbeiter. Das Qualitätsmanagement unterstützt und koordiniert deren Umsetzung.

D-1.2.7 Fehlervermeidung und Umgang mit Fehlern

Fehler werden als Nichterfüllung einer Anforderung definiert. Durch das Bewusstsein über die Möglichkeit der Entstehung von Fehlern und die Etablierung einer "Fehlerkultur" in unserem Haus, streben wir eine möglichst niedrige Fehlerquote an.

Dazu gehört für uns vor allem, bereits "Beinahevorkommnisse" zu erfassen, diese zu analysieren und ggf. Prozesse, Strukturen oder Abläufe so anzupassen bzw. zu verändern, dass Fehler gar nicht erst entstehen können. Dafür gibt es in unserem Haus bereits seit 2008 das CIRS - Critical Incident Reporting System. Eingehende Fälle werden monatlich durch ein spezielles Team ausgewertet und besprochen, sowie entsprechende Maßnahmen eingeleitet.

Fälle, die ein hohes Schadenspotenzial haben und auch in anderen Einrichtungen auftreten können, melden wir an das CIRS der Landesärztekammer Thüringen. Innerhalb der Kliniken und fachbereichsübergreifend gibt es gut etablierte Morbiditäts- und Mortalitätskonferenzen, deren Ergebnisse in die weitere Arbeit einfließen.

D-1.2.8 kontinuierlicher Verbesserungsprozess

Durch unser etabliertes Qualitätsmanagementsystem, die Beteiligung an Qualitätssicherungsmaßnahmen, interne Audits und externe Begehungen sowie die Zertifizierung nach DIN EN ISO 9001 und pCC werden unsere Abläufe, Prozesse und Versorgungsstrukturen regelmäßig überprüft. Die Ergebnisse analysieren wir und lassen sie in Projekte, Qualitätsziele, Prozessänderungen und Anweisungen einfließen. Wichtige Hinweise für Verbesserungspotentiale gewinnen wir auch aus unserem aktiven Lob-, Beschwerde- und Anregungswesen für Patienten und Mitarbeiter.

D-1.3 Umsetzung / Kommunikation der Qualitätspolitik im Krankenhaus (z.B. Information an Patienten, Mitarbeiter, niedergelassene Ärzte und die interessierte Fachöffentlichkeit).

Die Kommunikation der Qualitätspolitik ist eine wichtige Voraussetzung für die Umsetzung der Qualitätsgrundlagen und -ziele innerhalb unseres Hauses. Wir nutzen dafür die verschiedenen Qualitätsmanagementgremien und -instrumente, die Mitarbeiterzeitung, Begehungen und Audits. Unsere Qualitätspolitik wird transparent für Patienten und deren Angehörige sowie unsere Partner in der Gesundheitsversorgung kommuniziert, unter anderem auf unserer Homepage und bei spezifischen Informationsveranstaltungen der Kliniken und Abteilungen.

D-2 Qualitätsziele

Qualitätsziele verstehen wir als konkrete Vorgaben, die aus der Qualitätspolitik abgeleitet werden und im Managementbericht dokumentiert sind. Sie legen ein angestrebtes Qualitätsniveau oder einen nicht zu unterschreitenden Qualitätsstandard fest. Unsere Qualitätsziele beruhen auf den Kernaussagen der Qualitätsgrundsätze und orientieren sich an den Inhalten unseres Leitbildes.

D-2.1 strategische/ operative Ziele

Strategische und operative Ziele unseres Hauses im Jahr 2019 waren u.a.:

- Aufbau eines ISMS gemäß ISO 27001 zur Erhöhung der Sicherheit Informationstechnischer Systeme
- Baubeginn des Neubaus der Klinik für Psychiatrie, Psychotherapie und Psychosomatik
- Entwicklung der Fachübergreifenden robotischen Chirurgie

D-2.2 Messung und Evaluation der Zielerreichung

Nach Möglichkeit nutzen wir zur Messung von Qualitätszielen Daten und Kennzahlen. Wo dies nicht möglich ist, ermöglicht uns unser internes Auditsystem, mit seinen Auswertungsmöglichkeiten, die Umsetzung von Qualitätszielen bis in die einzelnen Bereiche hinein, zu überprüfen. Durch die jährlich stattfindenden Überwachungsaudits unserer Zertifizierungsgesellschaft werden Projekte und Maßnahmen aus Qualitätszielen kontinuierlich überprüft und gegebenenfalls aktualisiert und angepasst.

D-2.3 Kommunikation der Ziele und der Zielerreichung

Die Kommunikation der Qualitätsziele und deren Erreichung erfolgt über die Qualitätsmanagementkommission. Im jährlichen Managementbericht werden die gesetzten Ziele, deren Umsetzung sowie die Bewertung der Ergebnisse dargestellt und evaluiert. Der Bericht wird durch das Qualitätsmanagement in enger Zusammenarbeit mit der Geschäftsführung erarbeitet und für alle Mitarbeiter im Intranet des Hauses veröffentlicht.

D-3 Aufbau des einrichtungswinteren Qualitätsmanagements

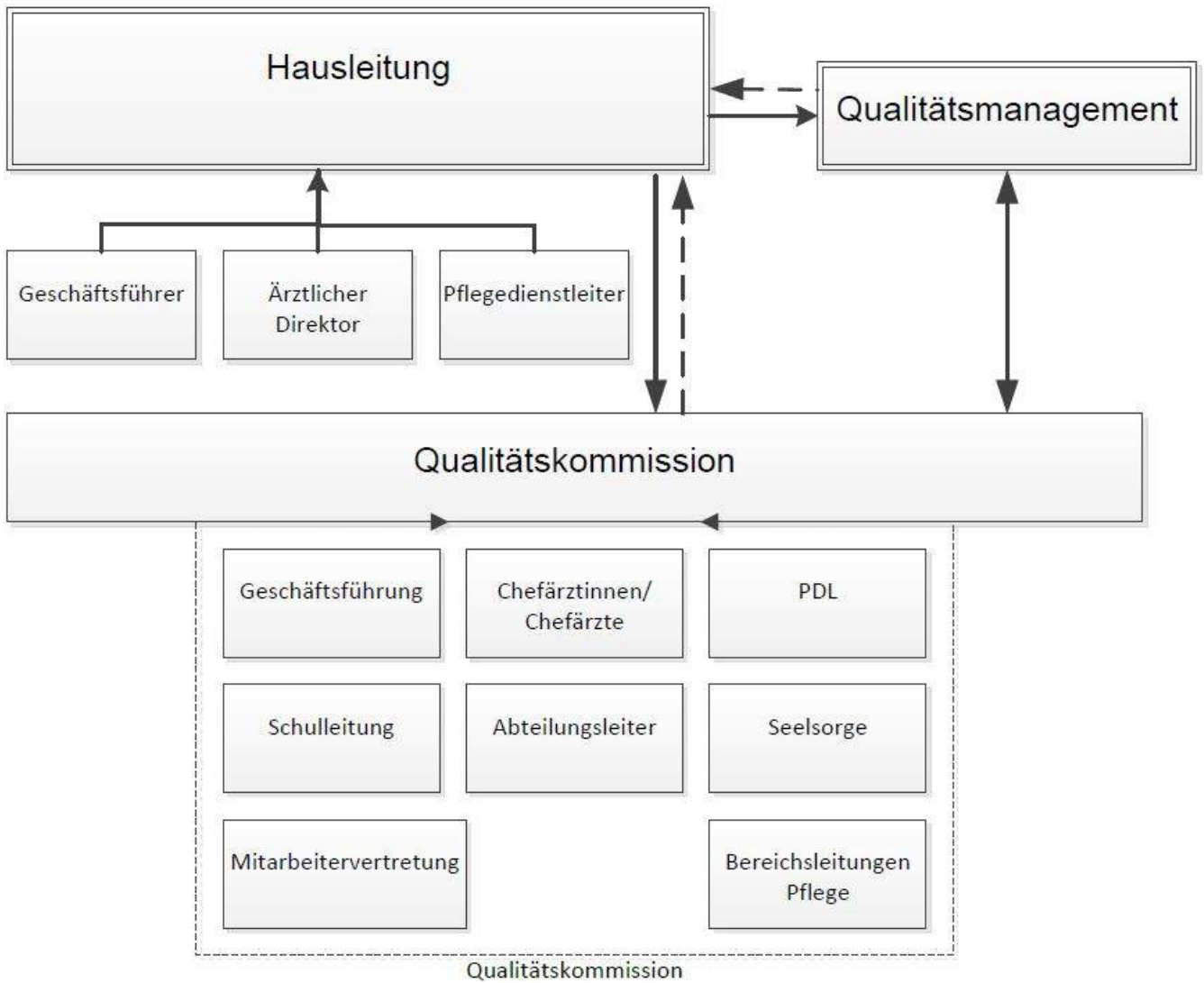

Aufbauorganisation des Qualitätsmanagements im Katholischen Krankenhaus "St. Johann Nepomuk"

D-4 Instrumente des Qualitätsmanagements

Um unser angestrebtes Qualitätsniveau zu erreichen, zu sichern und zu verbessern, benötigen wir verschiedenste Arten von Informationen, Daten und Zahlen. Zu den dafür von uns genutzten Instrumenten gehören Befragungen, statistische Auswertungen, externe Begehungen und interne Audits.

- **Lob-, Beschwerde- und Anregungswesen für Patienten** - kontinuierliche Möglichkeit für alle Patienten während oder nach ihrem Aufenthalt / Behandlung in unserem Haus, ihre Meinung zu äußern

- **Patientenbefragungen** - kontinuierliche Befragung unserer stationären Patienten anhand eines Fragebogens, für ambulante Patienten gibt es einen gesonderten Meinungsbogen

- **Mitarbeiterbefragungen** - professionelle Befragung unserer Mitarbeiter im Rhythmus von 3 Jahren, Benchmark mit den Ergebnissen vergleichbarer Krankenhäuser

- **Einweiserbefragungen** - professionelle Befragung unserer Einweiser im Rhythmus von 3 Jahren, Benchmark mit den Ergebnissen vergleichbarer Krankenhäuser

- **interne Audits** - regelmäßige Begehungen, Interviews und Sichtung von Dokumenten in allen Abteilungen unseres Hauses durch ausgebildete Auditoren

- **interne und externe Begehungen** - interne Begehungen durch den Datenschutzbeauftragten, die Apothekenleitung sowie die Hygienefachkräfte; externe Begehungen zum Arbeits- und Brandschutz und zur Hygiene

- **externe Audits** -Zertifizierungs-/ bzw. Förderaudit für das gesamte Krankenhaus nach DIN EN ISO 9001 sowie den Anforderungen von proCumCert, speziell für christliche Krankenhäuser; jährliche Überprüfung der Behandlungszentren durch externe Fachauditoren, externe Risikoaudits

- **Innerbetriebliches Vorschlagswesen** - Erfassung, Kommunikation und Umsetzung von Verbesserungsvorschlägen der Mitarbeiter in Bezug auf Patienten- und Mitarbeiterorientierung, Außenwirkung des Krankenhauses, Optimierung von Arbeitsabläufen, Wirtschaftlichkeit

- **Statistiken** - Erhebung und Auswertung von Qualitätsrelevanten Daten (z.B. zu Stürzen während des Krankenhausaufenthaltes) um gezielt Verbesserungsmaßnahmen ableiten zu können



D-5 Qualitätsmanagement-Projekte

Ausgewählte zentrale Projekte 2019:

- Abschluss der Digitalen Patientendokumentation mit Einführung in der Klinik für Psychiatrie, Psychotherapie und Psychosomatik
- Vorbereitung zur Einführung eines PDMS: elektronische Patientendokumentation für Patienten der Intensivstation mit Integration der Überwachungsgeräte und automatischer Übernahme der Vitalparameter in die Patientendokumentation
- Einführung eines neuen Intranets und Dokumentenmanagementsystems

D-6 Bewertung des Qualitätsmanagements

Interne und externe Audits stellen sicher, dass das Qualitätsmanagementsystem aufrechterhalten und weiterentwickelt wird. Sie überprüfen und bewerten die Wirksamkeit des QM- Systems, decken Schwachstellen auf und ermöglichen einen kontinuierlichen Verbesserungsprozess durch klare Aufgabenstellungen. Besondere Bedeutung haben für uns dabei die jährlich stattfindenden Zertifizierungs- bzw. Förderaudits durch ProCumCert, die jährlichen Audits externer Fachauditoren in den einzelnen Behandlungszentren sowie die Risikoaudits in zentralen Bereichen des Hauses.